



## **Ambito Territoriale di Caccia Pesaro 1**

Galleria dei Fonditori, 58 - 61122 Pesaro (PU)

# **PIANO ANNUALE DI GESTIONE DEL CINGHIALE STAGIONE VENATORIA 2023/2024**

*(R.R. 3/12 ss.mm.ii - Art. 6 comma 1)*



## **Ambito Territoriale di Caccia Pesaro 1**

Galleria dei Fonditori, 58 - 61122 Pesaro (PU)

# **PIANO ANNUALE DI GESTIONE DEL CINGHIALE STAGIONE VENATORIA 2023/2024**

*(R.R. 3/12 ss.mm.ii - Art. 6 comma 1)*

---

*Marzo 2023*

Il Presente Piano annuale di gestione del cinghiale è stato redatto dal Dr. Fabio Piccinetti, in veste di tecnico faunistico avente i requisiti previsti dal R.R. 3/2012 e ss. mm. ii.

In fede  
*Dott. Fabio Piccinetti*

## **PREMESSA**

Il Piano di gestione annuale degli Ungulati riferito alla specie Cinghiale, predisposto ai sensi dell'art. 6 comma 2 del "Regolamento Regionale per la disciplina della gestione degli Ungulati nelle Marche (R.R. n. 3/12 e ss. mm. ed ii.)", rappresenta lo strumento di programmazione dell'attività di gestione e di prelievo relativo alla Stagione Venatoria 2023/2024.

Contestualmente il presente documento si configura come lo strumento di programmazione, pianificazione ed organizzazione delle attività relative alla gestione del Cinghiale sul territorio in gestione all'Ambito Territoriale di Caccia PS1 per l'anno corrente.

Nella relazione tecnica, inoltre, vengono adottate le linee guida gestionali definite della Delibera di Giunta Regionale n. 645 del 17 Maggio 2018 e ss.mm.ii. con oggetto "*L.R. n. 7/95, art. 25. Piano di Controllo regionale del Cinghiale anni 2018-2023*".

# INDICE

A) MONITORAGGIO DELLE CONSISTENZE .....	6
B) DEFINIZIONI DELLE DENSITÀ AGRO-FORESTALI .....	10
C) VALUTAZIONE DEI DANNI PRODOTTI DALLA SPECIE E DELL'ATTIVITÀ DI PREVENZIONE ..	12
D) PIANIFICAZIONE TERRITORIALE.....	27
E) DEFINIZIONE DEGLI ACCESSI E REGOLAMENTO ATTUATIVO PER LA GESTIONE DELLA SPECIE .....	38
F) PIANO DI PRELIEVO ANNUALE .....	39
G) MODALITÀ PER IL MONITORAGGIO DELL'ATTIVITÀ DI PRELIEVO .....	42
H) MODALITÀ PER IL CONTROLLO DEI CAPI ABBATTUTI .....	43
I) INTERVENTI DI MIGLIORAMENTO AMBIENTALE .....	44
L) ALLESTIMENTO E MANUTENZIONE DI ALTANE PER CENSIMENTO, CONTROLLO E PRELIEVO SELETTIVO.....	44
M) RECUPERO DEI CAPI FERITI.....	44
N) ELENCO DEI SOGGETTI AMMESSI ALLA GESTIONE.....	46
ALLEGATI .....	48
ALLEGATO I – SCHEDE .....	49
ALLEGATO II – CARTOGRAFIA .....	59
ALLEGATO III – ELENCHI CACCIATORI DI SELEZIONE E COMPOSIZIONE SQUADRE DI BRACCATA E GRUPPI DI GIRATA RICHIEDENTI L'ACCESSO AL PRELIEVO DI CINGHIALE PER LA STAGIONE VENATORIA 2023/2024 .....	65

## **PIANO ANNUALE DI GESTIONE DEL CINGHIALE**

In ottemperanza all'art. 6 comma 2 del R.R. 3/2012, di seguito si riportano i paragrafi che saranno approfonditi nel Piano annuale:

- a) Monitoraggio delle consistenze;*
- b) Definizione delle Densità Agro-Forestali;*
- c) Valutazione dei danni prodotti dalla specie e dell'attività di prevenzione;*
- d) Pianificazione territoriale;*
- e) Definizione degli accessi e Regolamento attuativo per la gestione della specie;*
- f) Piano di prelievo annuale;*
- g) Modalità per il monitoraggio dell'attività di prelievo;*
- h) Modalità per il controllo dei capi abbattuti;*
- i) Interventi di miglioramento ambientale;*
- l) Allestimento e manutenzione di altane per censimento, controllo e prelievo selettivo;*
- m) Recupero dei capi feriti;*
- n) Elenco dei soggetti ammessi alla gestione e prelievo.*

## **a) Monitoraggio delle consistenze**

Il monitoraggio della consistenza delle popolazioni di Cinghiale è stato realizzato, come ormai usualmente accade, previo coordinamento organizzativo tra i soggetti coinvolti in tale tipologia di attività gestionale, ovverosia Amministrazione Regionale, Enti gestori di Parchi e Riserve Naturali, Aziende Faunistico-Venatorie.

La metodologia tecnica adottata, al fine di definire la stima della consistenza numerica della specie, è da ricercare sul rilevamento dei dati mediante osservazione diretta, con la possibilità di sovrapporre ed integrare i dati con le informazioni derivanti dal rilevamento mediante conteggio e stima delle orme.

I soggetti coinvolti, per la realizzazione pratica dell'attività, sono rappresentati dai cacciatori abilitati alla caccia al Cinghiale in forma collettiva afferenti alle squadre di caccia in braccata e ai gruppi di girata ammessi alla gestione e prelievo dall'A.T.C.

Di seguito si riportano le specifiche tecniche che hanno caratterizzato l'attività di censimento, i risultati e le modalità di elaborazione dei dati finalizzata a definire la stima delle consistenze.

## **PROTOCOLLO PER L'ESECUZIONE DEI CENSIMENTI DI CINGHIALE** **Marzo 2023**

1. Il censimento di cinghiale è finalizzato alla predisposizione del Piano di gestione e prelievo per la Stagione Venatoria 2023/2024, in base a quanto previsto dalla normativa vigente.
2. **Le squadre ed i gruppi di girata** che hanno presentato domanda di accesso al prelievo nell'ATC PS1 **devono eseguire i censimenti secondo quanto stabilito dal presente protocollo, pena la non ammissione al prelievo** nella prossima stagione venatoria.
3. **I censimenti devono essere realizzati in una o più giornate del 18 e 19 marzo 2023.**
4. L'attività di censimento deve essere realizzata adottando il **metodo dell'osservazione diretta da punti di vantaggio con utilizzo di strumentazione ottica adeguata e il metodo del conteggio delle orme anche con l'ausilio di cani specialisti assicurati al guinzaglio.**
5. Nell'ambito di un DG tutte le squadre e gruppi di girata devono svolgere i censimenti in contemporanea. Pertanto i capo squadra ed i conduttori di limiere si coordinano per eseguire i censimenti durante le stesse giornate.
6. **Ogni squadra/gruppo di girata deve realizzare il censimento, preferibilmente mediante il metodo del conteggio delle orme, indagando l'intera area al fine così di stimare la popolazione di cinghiale presente nel territorio dell'UG riportata nella cartografia fornita dall'ATC PS1 in vostro possesso e/o nel territorio di ulteriori aree assegnate dall'ATC per il monitoraggio.**
7. I censimenti devono essere realizzati anche nelle Oasi, nei Demani Forestali, nelle ZRC nei Centri Pubblici e nelle Aree di Rispetto. Pertanto i capi squadra e i conduttori di limiere si coordinano per realizzare l'attività di censimento in tali istituti che ricadono all'interno del proprio Distretto, indagando l'intero territorio degli stessi.
8. Il totale dell'area di rilevamento stabilita giornalmente deve essere riportata nella cartografia ed indicata con una lettera (che dovrà essere poi riportata nella scheda di censimento).
9. Il caposquadra/conduttore di limiere, o delegato, all'inizio della sessione di censimento assegna ad ogni cacciatore la stazione di rilevamento per l'osservazione, che deve essere riportata nella carta indicando un numero di riferimento (che dovrà essere poi riportato nella scheda di censimento).
10. In ogni area di osservazione diretta la sessione di censimento deve prevedere almeno 2 ore di rilevamento.
11. Per ogni sessione di censimento ogni rilevatore impegnato deve compilare la scheda di rilevamento.
12. Al termine di ogni sessione tutti i rilevatori si riuniscono per consegnare le schede al Caposquadra verificando e confrontando i dati rilevati.
13. Il caposquadra o il conduttore di limiere quindi riassume i dati compilando la scheda riepilogativa.
14. **Tutto il materiale**, ovvero le schede di rilevamento giornaliero - le schede riepilogative - le cartine con evidenziate le zone di censimento, **deve essere consegnato da ogni Caposquadra/Conduttore di limiere all'ATC PS1 entro le ore 12,00 del giorno martedì 21 marzo.**

*Pesaro, 02 marzo 2023*

Il Presidente dell'ATC PS1

Dott. Fabrizio Furlani

Le schede impiegate per la registrazione dei dati di censimento sono riportate come modello nello specifico Allegato.

Le tabelle di seguito riportate illustrano i dati ottenuti dal censimento realizzato nei DG-cinghiale ricadenti in Zona A e in Zona B, oltre che i risultati delle elaborazioni applicate al fine di determinare la stima di densità e consistenza delle popolazioni oggetto di monitoraggio e gestione basate sul tasso di incremento annuo ipotizzato in relazione alla percentuale di giovani presenti nella popolazione censita.

**Tabella 1: Risultati censimento Cinghiale 2023 (al netto dei doppi conteggi) - Presenze accertate**

DG	Ha censiti	M adulto	F adulta	Adulto Ind	M subad.	F subad.	Subad. ind	Giovane	Totale
DG 1	8.468	16	22	11	0	2	31	62	<b>144</b>
DG 2	14.300	22	34	6	1	7	43	98	<b>211</b>
DG 3	6.380	21	20	3	5	1	41	21	<b>112</b>
DG 4	14.330	32	39	43	4	3	53	69	<b>243</b>
DG 5	6.375	10	15	1	2	5	6	50	<b>89</b>
DG B1	4.940	12	11	2	0	2	2	17	<b>46</b>
<b>TOTALE</b>		<b>113</b>	<b>141</b>	<b>66</b>	<b>12</b>	<b>20</b>	<b>176</b>	<b>317</b>	<b>845</b>
		<b>320</b>			<b>208</b>			<b>317</b>	
<b>% sul Totale</b>		<b>37,9%</b>			<b>24,6%</b>			<b>37,5%</b>	<b>100%</b>

Istituto/Zona	Ha censiti	M adulto	F adulta	Adulto Ind	M subad.	F subad.	Subad. ind	Giovane	Totale
ZRC Feltria	230	4	4	0	0	7	0	2	<b>17</b>
CPuRF Rancitella	250	3	3	0	0	0	2	0	<b>8</b>
ZONA C	13.000	9	8	2	0	0	3	31	<b>53</b>
ZONA C	1.250	4	2	1	0	0	1	1	<b>9</b>



**Tabella 2:** Risultati censimento Cinghiale 2023 – Stima Densità pre e post-riproduttiva

<b>DG</b>	<b>D rilevata (n. individui/km<sup>2</sup>)</b>	<b>D stimata post-ripr. 2023 (n. individui/km<sup>2</sup>)</b>	<b>N stimata post-ripr. 2023 (n. individui)</b>
<b>DG 1</b>	1,7 ± 1,3	5,3 ± 2,3	360 - 912
<b>DG 2</b>	1,5 ± 1,3	5,1 ± 1,9	528 – 1.146
<b>DG 3</b>	1,8 ± 0,9	4,3 ± 2,2	280 - 897
<b>DG 4</b>	1,7 ± 0,8	4,8 ± 1,3	608 – 1.086
<b>DG 5</b>	1,4 ± 1,0	4,1 ± 1,9	223 - 605
<b>DG B1</b>	0,9 ± 0,2	2,1 ± 0,8	115 - 243

## b) Definizioni delle Densità Agro-Forestali

Ai sensi della DGR 645/2018 vengono stabilite, per ogni DG-Cinghiale, le Densità massime obiettivo funzionali a determinare il Piano di prelievo annuale, secondo i valori dell'Indicatore di danno (Id).

Nelle seguenti tabelle viene riportato l'Indicatore di danno (Id) elaborato per ogni scala territoriale.

**Tabella 3:** *Indicatore di danno (Id) elaborato per DG-Cinghiale*

DG	Sup. produzioni agricole (ha)	Danno liquidato (€)	Indicatore di danno (Id)
DG1	8.001,56	75.476,13	9,43
DG2	8.312,57	108.936,82	13,11
DG3	6.924,62	25.193,63	3,64
DG4	3.272,65	41.961,37	12,82
DG5	5.513,73	86.425,85	15,67
DGB1	6.685,18	21.922,47	3,28
Zona C	13.253,30	5.686,40	0,43

Rispetto ai parametri di Id determinati, di seguito vengono previste le Densità massime obiettivo per ogni *DG-Cinghiale*.

**Tabella 4:** Parametri funzionali per elaborare il Piano annuale di abbattimento del cinghiale

DG	Densità obiettivo max	% di prelievo in forma selettiva rispetto al Piano di Abbattimento minimo previsto per UG
DG1	1,5	almeno 25%
DG2	1,0	almeno 30%
DG3	2,0	almeno 20%
DG4	1,0	almeno 30%
DG5	1,0	almeno 30%
DGB1	0,8	almeno 20%

Contestualmente si evidenzia che la densità obiettivo tiene in debita considerazione l'obiettivo sia normativo che tecnico individuato nella garanzia di conservazione secondo equilibri eco-sistematici della specie in ambiente naturale.

Nella seguente tabella vengono inseriti i valori delle densità obiettivo, intesi come le densità che la specie dovrà presentare mediamente sui differenti comprensori territoriali al termine della Stagione Venatoria 2023/2024.

**Tabella 5:** Densità Agro-forestale individuata per la Stagione Venatoria 2023/2024

Territorio di gestione	Densità obiettivo MASSIMA (n. cinghiali/km <sup>2</sup> )
DG1	1,5
DG2	1,0
DG3	2,0
DG4	1,0
DG5	1,0
DGB1	0,8

### c) Valutazione dei danni prodotti dalla specie e dell'attività di prevenzione

Di seguito vengono riportati gli episodi di danneggiamento arrecati dal cinghiale alle produzioni agricole durante l'anno 2022, che sono stati rilevati a seguito di perizia effettuata dall'Agronomo incaricato dall'ATC.

Tra gli episodi di danneggiamento sono stati presi in considerazione anche quelli ascrivibili al cinghiale in consociazione con altre specie.

**Tabella 6:** *Elenco degli episodi di danneggiamento ascrivibili al Cinghiale -2022-*

<b>N°</b>	<b>Ragione Sociale</b>	<b>Coltura danneggiata</b>	<b>Importo da liquidare</b>
1	<i>Omissis</i>	FRUMENTO DURO	1.050,00 €
2	<i>Omissis</i>	ERBA MEDICA	454,50 €
3	<i>Omissis</i>	ERBA MEDICA	373,70 €
4	<i>Omissis</i>	GRANO DURO	1.002,96 €
5	<i>Omissis</i>	FAVINO	365,40 €
6	<i>Omissis</i>	ORZO	437,60 €
8	<i>Omissis</i>	FAVINO ORZO	2.677,36 €
9	<i>Omissis</i>	FAVINO	1.354,00 €
10	<i>Omissis</i>	GRANO DURO	1.396,44 €
11	<i>Omissis</i>	PRATO	2.031,00 €
12	<i>Omissis</i>	GRANO DURO/TENERO ERBA MEDICA	938,80 €
13	<i>Omissis</i>	FARRO	1.685,54 €
14	<i>Omissis</i>	TARTUFAIA	3.190,10 €
15	<i>Omissis</i>	ERBA MEDICA FORAGGIO	2.323,20 €
16	<i>Omissis</i>	ERBA MEDICA DA SEME	2.220,00 €
17	<i>Omissis</i>	TRIFOGLIO DA SEME	5.116,40 €
18	<i>Omissis</i>	ERBA MEDICA	1.321,80 €

<b>N°</b>	<b>Ragione Sociale</b>	<b>Coltura danneggiata</b>	<b>Importo da liquidare</b>
19	<i>Omissis</i>	ORZO	819,00 €
20	<i>Omissis</i>	FRUMENTO DURO	2.123,60 €
21	<i>Omissis</i>	TRIFOGLIO DA SEME	1.303,00 €
22	<i>Omissis</i>	MEDICA	1.267,00 €
23	<i>Omissis</i>	ERBA MEDICA	490,00 €
24	<i>Omissis</i>	ERBA MEDICA	1.638,00 €
25	<i>Omissis</i>	GRANO TENERO ERBA MEDICA	790,20 €
26	<i>Omissis</i>	GRANO DURO	284,46 €
27	<i>Omissis</i>	ERBA MEDICA	213,36 €
28	<i>Omissis</i>	TRIFOGLIO FARRO	1.567,50 €
29	<i>Omissis</i>	TRIFOGLIO	21,30 €
30	<i>Omissis</i>	GRANO DURO	1.034,40 €
31	<i>Omissis</i>	ERBA MEDICA	746,90 €
32	<i>Omissis</i>	ERBA MEDICA	406,00 €
33	<i>Omissis</i>	ERBA MEDICA	546,00 €
34	<i>Omissis</i>	ERBA MEDICA	1.169,84 €
35	<i>Omissis</i>	ERBA MEDICA	409,50 €
36	<i>Omissis</i>	FAVINO BIANCO	1.462,26 €
37	<i>Omissis</i>	ERBA MEDICA	1.560,00 €
38	<i>Omissis</i>	RADICCHIO INSALATA	212,00 €
39	<i>Omissis</i>	GRANO DURO	517,20 €
40	<i>Omissis</i>	ERBA MEDICA	294,00 €
41	<i>Omissis</i>	ORZO	480,00 €
42	<i>Omissis</i>	MEDICA PRATO PASCOLO	682,50 €
43	<i>Omissis</i>	ERBA MEDICA	271,00 €
44	<i>Omissis</i>	GRANO TENERO FARRO	99,20 €

<b>N°</b>	<b>Ragione Sociale</b>	<b>Coltura danneggiata</b>	<b>Importo da liquidare</b>
45	<i>Omissis</i>	GRANO DURO	605,52 €
46	<i>Omissis</i>	ERBA MEDICA CONVENZIONALE	882,00 €
47	<i>Omissis</i>	GRANO DURO - FARRO - SULLA - ERBA MEDICA	1.868,16 €
48	<i>Omissis</i>	GRANO TENERO	396,80 €
49	<i>Omissis</i>	GRANO DURO ORZO	1.015,80 €
50	<i>Omissis</i>	ERBA MEDICA	3.164,00 €
51	<i>Omissis</i>	CECE	1.958,00 €
52	<i>Omissis</i>	GRANO DURO	1.137,84 €
53	<i>Omissis</i>	GRANO TENERO	297,60 €
54	<i>Omissis</i>	ERBA MEDICA	354,90 €
55	<i>Omissis</i>	ERBA MEDICA	273,00 €
56	<i>Omissis</i>	ERBA MEDICA	568,54 €
57	<i>Omissis</i>	ERBA MEDICA TRIFOGLIO	1.108,50 €
58	<i>Omissis</i>	ERBA MEDICA CONVENZIONALE	2.784,90 €
59	<i>Omissis</i>	GRANO DURO	756,00 €
60	<i>Omissis</i>	ERBA MEDICA LOIETTO GRANO DURO	196,11 €
61	<i>Omissis</i>		1.321,86 €
62	<i>Omissis</i>	MEDICA LOIETTI	955,00 €
63	<i>Omissis</i>	ORZO	1.440,00 €
64	<i>Omissis</i>	VIGNA	204,00 €
65	<i>Omissis</i>	TRIFOGLIO- ORZO	1.039,50 €
66	<i>Omissis</i>	FRUMENTO DURO MEDICA	1.839,00 €
67	<i>Omissis</i>	ORZO	576,00 €
68	<i>Omissis</i>	FRUMENTO DURO	1.764,00 €
69	<i>Omissis</i>	ERBA MEDICA	917,00 €
70	<i>Omissis</i>	GRANO DURO ERBA MEDICA CONVENZIONALE	1.931,01 €

<b>N°</b>	<b>Ragione Sociale</b>	<b>Coltura danneggiata</b>	<b>Importo da liquidare</b>
71	<i>Omissis</i>	GRANO DURO ERBA MEDICA CONVENZIONALE	2.338,99 €
72	<i>Omissis</i>	ERBA MEDICA	180,79 €
73	<i>Omissis</i>	FARRO	608,40 €
74	<i>Omissis</i>	ERBA MEDICA	273,00 €
75	<i>Omissis</i>	CECE PISELLO	266,00 €
76	<i>Omissis</i>	ERBA MEDICA	644,00 €
77	<i>Omissis</i>	ERBA MEDICA ORZO GRANO TENERO FAVINO	2.589,40 €
78	<i>Omissis</i>	ERBA MEDICA	278,25 €
79	<i>Omissis</i>	GRANO TENERO DURO	86,40 €
80	<i>Omissis</i>	FAVINO	522,00 €
81	<i>Omissis</i>	GRANO DURO	692,50 €
82	<i>Omissis</i>	GRANO DURO	306,88 €
83	<i>Omissis</i>	GRANO DURO ERBA MEDICA	644,00 €
84	<i>Omissis</i>	ORZO ERBA MEDICA ERBAIO	532,10 €
85	<i>Omissis</i>	ERBA MEDICA	163,80 €
86	<i>Omissis</i>	LOIETTO	540,00 €
87	<i>Omissis</i>	GRANO DURO	264,88 €
88	<i>Omissis</i>	ORZO	726,60 €
89	<i>Omissis</i>	ORZO	1.325,54 €
90	<i>Omissis</i>	GRANO DURO	2.168,76 €
91	<i>Omissis</i>	ERBA MEDICA	431,00 €
92	<i>Omissis</i>	ERBA MEDICA FARRO	1.332,00 €
93	<i>Omissis</i>	MAIS	2.309,50 €
95	<i>Omissis</i>	GRANO DURO ERBA MEDICA	1.659,60 €
96	<i>Omissis</i>	CECE	1.022,55 €
97	<i>Omissis</i>	CECE	2.385,95 €

<b>N°</b>	<b>Ragione Sociale</b>	<b>Coltura danneggiata</b>	<b>Importo da liquidare</b>
98	<i>Omissis</i>	CECE	1.533,82 €
99	<i>Omissis</i>	PISELLO PROTEICO	863,75 €
100	<i>Omissis</i>	CECE	1.704,25 €
101	<i>Omissis</i>	FRUMENTO TENERO	826,20 €
102	<i>Omissis</i>	FARRO SPELTA	448,50 €
103	<i>Omissis</i>	CECE	3.562,88 €
104	<i>Omissis</i>	FARRO	1.599,75 €
105	<i>Omissis</i>	CECE	1.170,00 €
106	<i>Omissis</i>	FRUMENTO TENERO	338,48 €
107	<i>Omissis</i>	ERBA MEDICA	1.044,00 €
108	<i>Omissis</i>	CECE	1.829,25 €
109	<i>Omissis</i>	ERBA MEDICA	775,68 €
110	<i>Omissis</i>	ERBA MEDICA	897,60 €
111	<i>Omissis</i>	FAVINO	2.729,70 €
112	<i>Omissis</i>	ERBA MEDICA	278,40 €
113	<i>Omissis</i>	ERBA MEDICA PRATO PASCOLO PRATO PILIFITA	1.360,00 €
115	<i>Omissis</i>	ERBA MEDICA	2.088,00 €
116	<i>Omissis</i>	ERBA MEDICA ORZO	971,90 €
117	<i>Omissis</i>	ERBA MEDICA	84,00 €
118	<i>Omissis</i>	ERBA MEDICA	698,31 €
119	<i>Omissis</i>	ERBA MEDICA	544,00 €
120	<i>Omissis</i>	TRIFOGLIO ERBA MEDICA	2.692,80 €
121	<i>Omissis</i>	MEDICA	556,80 €
122	<i>Omissis</i>	MEDICA	696,00 €
123	<i>Omissis</i>	GRANO DURO	2.665,00 €
124	<i>Omissis</i>	FARRO CECE	146,34 €



<b>N°</b>	<b>Ragione Sociale</b>	<b>Coltura danneggiata</b>	<b>Importo da liquidare</b>
125	<i>Omissis</i>	FARRO ED ERBAIO MISTO	544,00 €
127	<i>Omissis</i>	FARRO	990,36 €
128	<i>Omissis</i>	ERBA BIO	2.529,60 €
129	<i>Omissis</i>	GRANO DURO BIO	1.066,00 €
130	<i>Omissis</i>	GRANO DURO BIO ERBA E BROCCOLO	479,84 €
131	<i>Omissis</i>	ERBA MEDICA	168,00 €
132	<i>Omissis</i>	MAIS	314,50 €
133	<i>Omissis</i>	ERBA MEDICA BIO E GRANO DURO BIO	1.431,00 €
134	<i>Omissis</i>	ERBA MEDICA	97,92 €
135	<i>Omissis</i>	ERBA MEDICA	248,00 €
136	<i>Omissis</i>	GRANO DURO BIO	2.460,00 €
137	<i>Omissis</i>	PRATO PASCOLO	141,75 €
138	<i>Omissis</i>	ORZO E FORAGGIO	817,32 €
139	<i>Omissis</i>	GIRASOLE	557,55 €
140	<i>Omissis</i>	PISELLO PORTEICO	440,00 €
141	<i>Omissis</i>	OIETTO	588,00 €
142	<i>Omissis</i>	ERBA GRAMINACEE E LEGUMINOSE	945,00 €
143	<i>Omissis</i>	FORAGGERE	744,60 €
144	<i>Omissis</i>	GRANO DURO BIO	1.621,50 €
145	<i>Omissis</i>	GRANO TENERO	101,82 €
146	<i>Omissis</i>	GRANO DURO BIO	1.385,00 €
147	<i>Omissis</i>	ERBA MEDICA BIO	1.061,10 €
149	<i>Omissis</i>	GRANO DURO BIO	703,50 €
150	<i>Omissis</i>	PISELLO BIO	863,75 €
151	<i>Omissis</i>	GRANO DURO BIO	498,78 €
152	<i>Omissis</i>	GRANO DURO BIO	975,00 €

<b>N°</b>	<b>Ragione Sociale</b>	<b>Coltura danneggiata</b>	<b>Importo da liquidare</b>
153	<i>Omissis</i>	GRANO DURO BIO	975,00 €
154	<i>Omissis</i>		656,64 €
155	<i>Omissis</i>	ERBA MEDICA	313,50 €
156	<i>Omissis</i>	PISELLO	3.455,00 €
157	<i>Omissis</i>	FAVINO	580,25 €
158	<i>Omissis</i>	GRANO DURO BIO	2.906,00 €
159	<i>Omissis</i>	GRANO TENERO BIO	10.064,10 €
160	<i>Omissis</i>	ERBA MEDICA	412,58 €
161	<i>Omissis</i>	ERBA MEDIA	632,10 €
162	<i>Omissis</i>	ORZO	648,75 €
163	<i>Omissis</i>	ORZO	1.202,00 €
164	<i>Omissis</i>	FARRO BIO	2.122,20 €
165	<i>Omissis</i>	FARRO BIO	2.122,60 €
166	<i>Omissis</i>	GRANO DURO BIO	1.568,05 €
167	<i>Omissis</i>	BROCCOLO DA SEME	1.400,00 €
168	<i>Omissis</i>	GRANO	127,55 €
169	<i>Omissis</i>	GRANO FARRO E LOIETTO BIO	2.561,80 €
170	<i>Omissis</i>	ORZO	1.085,00 €
171	<i>Omissis</i>	ORZO	1.302,00 €
172	<i>Omissis</i>	GRANO DURO BIO	110,84 €
173	<i>Omissis</i>	GRANO DURO BIO	221,68 €
174	<i>Omissis</i>	FAVINO	659,07 €
175	<i>Omissis</i>	ORZO E FARRO	5.609,40 €
176	<i>Omissis</i>	GRANO DURO BIO	1.385,50 €
177	<i>Omissis</i>	GRANO DURO BIO	357,72 €
178	<i>Omissis</i>	GRANO DURO BIO	2.235,75 €

<b>N°</b>	<b>Ragione Sociale</b>	<b>Coltura danneggiata</b>	<b>Importo da liquidare</b>
179	<i>Omissis</i>	GRANO DURO BIO	498,78 €
180	<i>Omissis</i>	CECE BIO	2.045,10 €
181	<i>Omissis</i>	GRANO DURO ORZO	969,25 €
182	<i>Omissis</i>	ORZO BIO	694,40 €
183	<i>Omissis</i>	GRANO DURO FAVINO E ORZO	2.407,25 €
184	<i>Omissis</i>	GRANO DURO	894,30 €
185	<i>Omissis</i>	GRANO FAVINO ORZO	4.076,22 €
186	<i>Omissis</i>	GRANO DURO	969,85 €
187	<i>Omissis</i>	GRANO TENERO	343,26 €
188	<i>Omissis</i>	GRANO DURO	894,30 €
189	<i>Omissis</i>	GRANO DURO	1.662,60 €
190	<i>Omissis</i>	GRANO DURO	318,10 €
191	<i>Omissis</i>	GRANO DISURO	3.103,52 €
192	<i>Omissis</i>	GRANO DURO	4.055,70 €
193	<i>Omissis</i>	GRANO TENERO	554,40 €
194	<i>Omissis</i>	FAVINO -FARRO	1.485,54 €
195	<i>Omissis</i>	ORZO MIX FORAGGIO	1.966,40 €
196	<i>Omissis</i>	GRANO DURO	166,26 €
197	<i>Omissis</i>	ERBA MEDIC	1.045,00 €
198	<i>Omissis</i>	ORZO	812,00 €
199	<i>Omissis</i>	FARRO SPELTA	411,84 €
200	<i>Omissis</i>	ORZO - GRANO DURO	2.017,77 €
201	<i>Omissis</i>	ORZO - GRANO DURO	1.313,70 €
202	<i>Omissis</i>	FAVINO	967,60 €
203	<i>Omissis</i>	ORZO	925,75 €
204	<i>Omissis</i>	PISELLI	4.579,35 €

<b>N°</b>	<b>Ragione Sociale</b>	<b>Coltura danneggiata</b>	<b>Importo da liquidare</b>
205	<i>Omissis</i>	FRUMENTO TENERO	550,80 €
206	<i>Omissis</i>	ORZO	1.800,00 €
207	<i>Omissis</i>	GRANO TENERO - ERBA MEDICA	826,40 €
208	<i>Omissis</i>	GRANO TENERO GRANO DURO	2.476,00 €
209	<i>Omissis</i>	GRANO DURO	715,44 €
210	<i>Omissis</i>	GRANO DURO	1.640,00 €
211	<i>Omissis</i>	ORZO	305,50 €
212	<i>Omissis</i>	ORZO - GRANO TENERO	598,40 €
213	<i>Omissis</i>	FAVINO	965,25 €
214	<i>Omissis</i>	GRANO DURO - GRANO TENERO	683,60 €
215	<i>Omissis</i>	FARRO - CECE - GRANO DURO	6.111,35 €
216	<i>Omissis</i>	GRANO DURO	502,50 €
217	<i>Omissis</i>	FRUMENTO DURO - ORZO	1.843,00 €
218	<i>Omissis</i>	AVENA - GRANO DURO - FARRO - FAVINO	7.394,58 €
219	<i>Omissis</i>	GRANO	9.390,32 €
220	<i>Omissis</i>	GRANO DURO CORIANDOLO	4.008,55 €
221	<i>Omissis</i>	FARRO	1.768,50 €
222	<i>Omissis</i>	GRANO DURO - FARRO - FAVINO - ERBA MEDICA	6.174,65 €
223	<i>Omissis</i>	GRANO TENERO	619,00 €
224	<i>Omissis</i>	GRANO DURO - FARRO	2.938,50 €
225	<i>Omissis</i>	FARRO	1.237,95 €
226	<i>Omissis</i>	FARRO	1.863,00 €
227	<i>Omissis</i>	GRANO DURO - GRANO TENERO	888,60 €
228	<i>Omissis</i>	GRANO DURO	3.417,00 €
229	<i>Omissis</i>	GRANO DURO	610,00 €
231	<i>Omissis</i>	GRANO DURO - GRANO TENERO	1.860,10 €
232	<i>Omissis</i>	TRIFOGLIO DA SEME	945,60 €

<b>N°</b>	<b>Ragione Sociale</b>	<b>Coltura danneggiata</b>	<b>Importo da liquidare</b>
233	<i>Omissis</i>	GRANO TENERO	509,10 €
234	<i>Omissis</i>	FARRO	1.202,80 €
235	<i>Omissis</i>	FARRO	804,00 €
236	<i>Omissis</i>	COCOMERIE	600,00 €
237	<i>Omissis</i>	FARRO	1.359,20 €
238	<i>Omissis</i>	CECE	1.100,25 €
239	<i>Omissis</i>	LENTICCHIE	1.776,00 €
240	<i>Omissis</i>		3.055,00 €
241	<i>Omissis</i>	PISELLO	707,40 €
242	<i>Omissis</i>	GIRASOLE	2.247,35 €
243	<i>Omissis</i>	CECE	1.363,40 €
244	<i>Omissis</i>	GIRASOLE	249,36 €
245	<i>Omissis</i>	GIRASOLE	249,36 €
246	<i>Omissis</i>	SORGO	250,10 €
247	<i>Omissis</i>	GIRASOLE	1.024,48 €
248	<i>Omissis</i>	GIRASOLE	62,34 €
249	<i>Omissis</i>	GRANO DURO	1.043,35 €
250	<i>Omissis</i>	FAVINO	105,00 €
251	<i>Omissis</i>	GIRASOLE	218,19 €
252	<i>Omissis</i>	GIRASOLE	640,30 €
253	<i>Omissis</i>	GIRASOLE	962,25 €
254	<i>Omissis</i>		448,21 €
255	<i>Omissis</i>	GIRASOLE	371,70 €
256	<i>Omissis</i>	ERBA MEDICA SEME	1.856,30 €
257	<i>Omissis</i>	GIRASOLE	1.600,75 €
258	<i>Omissis</i>	GIRASOLE	512,24 €
259	<i>Omissis</i>	ERBA MEDICA - GIRASOLE	1.920,90 €

<b>N°</b>	<b>Ragione Sociale</b>	<b>Coltura danneggiata</b>	<b>Importo da liquidare</b>
260	<i>Omissis</i>	GIRASOLE	384,18 €
261	<i>Omissis</i>	GIRASOLE	512,24 €
262	<i>Omissis</i>	ERBA MEDICA - GIRASOLE	960,45 €
263	<i>Omissis</i>	GIRASOLE	311,70 €
264	<i>Omissis</i>	GIRASOLE	768,36 €
265	<i>Omissis</i>	MAIS	1.548,50 €
266	<i>Omissis</i>	ERBA MEDICA	184,43 €
267	<i>Omissis</i>	ERBA MEDICA - GIRASOLE	513,68 €
268	<i>Omissis</i>	ERBA MEDICA - GIRASOLE	320,15 €
269	<i>Omissis</i>	GIRASOLE	320,15 €
270	<i>Omissis</i>	GIRASOLE	249,36 €
271	<i>Omissis</i>	GIRASOLE	155,85 €
272	<i>Omissis</i>	GIRASOLE	1.152,54 €
273	<i>Omissis</i>	GIRASOLE	311,70 €
274	<i>Omissis</i>	GIRASOLE	374,04 €
275	<i>Omissis</i>	GIRASOLE	311,70 €
276	<i>Omissis</i>	GIRASOLE	121,08 €
277	<i>Omissis</i>		256,12 €
278	<i>Omissis</i>	FAVINO	437,16 €
279	<i>Omissis</i>	GIRASOLE	1.280,60 €
280	<i>Omissis</i>	GRANO TURCO	874,35 €
281	<i>Omissis</i>	GIRASOLE	1.792,84 €
282	<i>Omissis</i>	GIRASOLE	1.443,00 €
283	<i>Omissis</i>	GIRASOLE	2.601,90 €
284	<i>Omissis</i>	GIRASOLE	743,40 €
285	<i>Omissis</i>	VIGNETO	1.050,00 €
286	<i>Omissis</i>	UVA	210,00 €

<b>N°</b>	<b>Ragione Sociale</b>	<b>Coltura danneggiata</b>	<b>Importo da liquidare</b>
287	<i>Omissis</i>	GIRASOL	187,02 €
288	<i>Omissis</i>	GRANOTURCO DA GRANELLA	3.286,08 €
289	<i>Omissis</i>	VITE DA UVA	210,00 €
290	<i>Omissis</i>	UVA	1.370,00 €
291	<i>Omissis</i>	GIRASOLE	558,00 €
292	<i>Omissis</i>	FRUTTETO MISTO	56,00 €
293	<i>Omissis</i>	MAIS	1.921,30 €
294	<i>Omissis</i>	UVA DA VINO	210,00 €
295	<i>Omissis</i>	UVA DA VINO	218,00 €
296	<i>Omissis</i>	LOIETTO TRIFOGLIO	527,00 €
297	<i>Omissis</i>	ORZO FRUMENTO ERBAI	1.966,40 €
298	<i>Omissis</i>	FRUMENTO BIO	396,00 €
299	<i>Omissis</i>	ERBA MEDICA	57,50 €
300	<i>Omissis</i>	FRUMENTO BIO	1.089,00 €
301	<i>Omissis</i>	LOIETTO	260,00 €
302	<i>Omissis</i>	FRUMNTO DURO	396,00 €
303	<i>Omissis</i>	FRUMENTO	881,00 €
304	<i>Omissis</i>	GRANO DURO	204,50 €
305	<i>Omissis</i>	FRUMENTO TENERO	123,20 €
306	<i>Omissis</i>	OLIVETO	234,00 €
307	<i>Omissis</i>	FRUMENTO DURO BIOLOGICO	1.250,00 €
308	<i>Omissis</i>	FRUMENTO DURO BIOLOGICO	1.250,00 €
309	<i>Omissis</i>	ERBA MEDICA	260,00 €
310	<i>Omissis</i>		464,00 €
311	<i>Omissis</i>		759,00 €
312	<i>Omissis</i>		137,70 €
<b>TOTALE</b>			<b>365.602,67 €</b>

Nel 2022 sono stati periziati n. 312 episodi di danneggiamento causati dal cinghiale, riferiti a n. 217 aziende/imprenditori diversi con un lieve incremento del 2% rispetto al 2021 (n. 213).

Rispetto alla pregressa annualità si riscontra un notevole innalzamento sotto il profilo economico, in quanto nel 2021 sono stati periziati un totale di € 176.911,18 mentre nel 2022 si è riscontrato un incremento di spesa pari a € 188.691,49 (+107%).

Nella seguente tabella vengono analizzate le tipologie colturali danneggiate dal cinghiale.

**Tabella 7:** Ripartizione per tipologia colturale dei danneggiamenti arrecati dal Cinghiale -2022-

Categorie	N° episodi di danneggiamento	Importo da liquidare	% da liquidare
Altro	6	6.201,83 €	1,7%
Cereali	148	197.073,19 €	53,9%
Colture da seme	17	24.517,46 €	6,7%
Frutteti	2	3.424,10 €	0,9%
Girasole	31	22.275,53 €	6,1%
Mais	5	9.379,88 €	2,6%
Medica, erbai e leguminose	96	99.258,68 €	27,1%
Vigneti	7	3.472,00 €	0,9%
<b>TOTALE</b>	<b>312</b>	<b>€ 365.602,67</b>	<b>100,0%</b>

I "Cereali" rappresentano la macro-categoria colturale maggiormente danneggiata dal cinghiale con un esborso economico complessivo di 197.073,19 € (53,9%), a seguire "Medica, erbai e leguminose" con uno stanziamento complessivo di 99.258,68 € (27,1%).



Sommando le suddette macro-categorie si ottiene un importo di € 296.331,87 pari al 81,1% rispetto al totale.

Prendendo in considerazione il n. degli episodi di danneggiamento, si riscontra che i "Cereali" rappresentano la tipologia colturale maggiormente interessata dalla problematica in oggetto (n. 148 episodi di danneggiamento), seguita dalla "Medica, erbai e leguminose" (n. 96 episodi di danneggiamento).

**Grafico 1:** *Importo liquidato (€) per tipologia colturale*

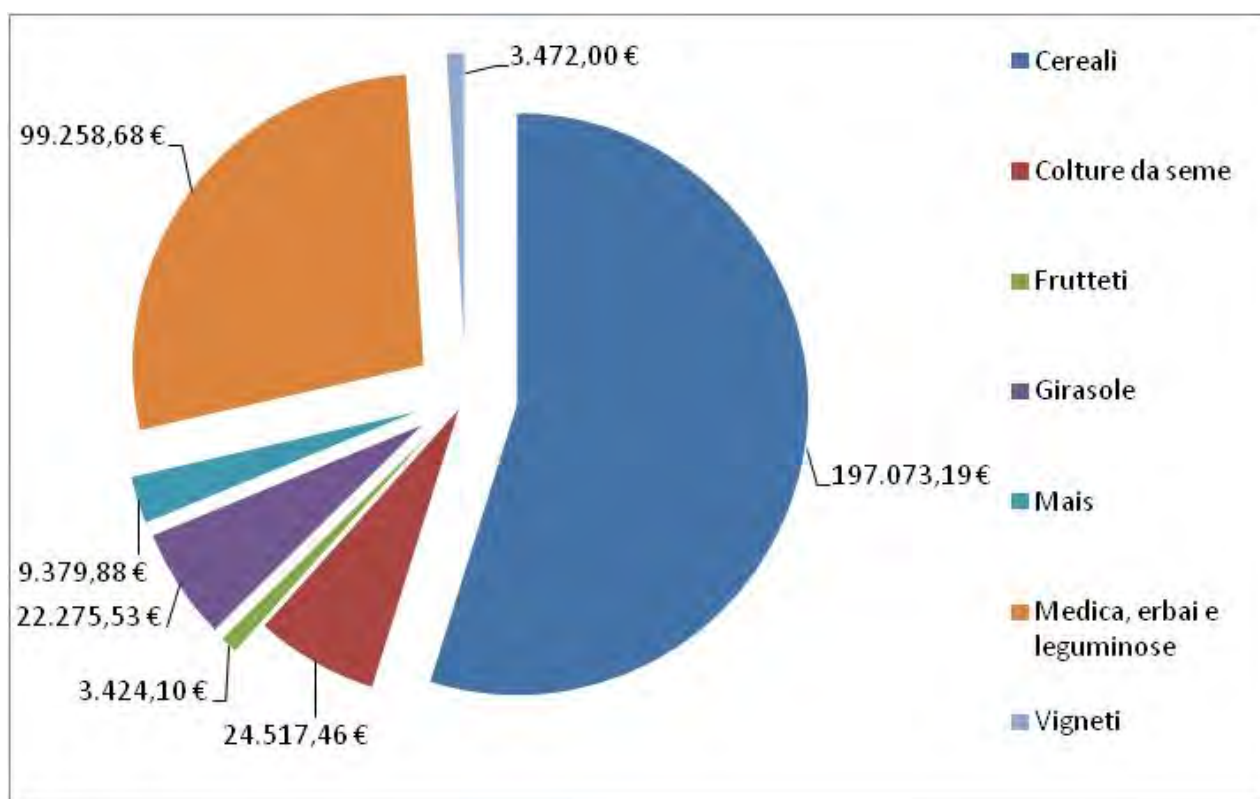

Al fine di determinare l'andamento dei danni arrecati dal Cinghiale dal 2013 ad oggi, nella seguente tabella si portano a confronto il n. degli episodi di danneggiamento ed i relativi importi liquidati.

**Tabella 8:** *Andamento dei danni liquidati nel periodo 2013/2022*

	2013	2014	2015	2016	2017	2018	2019	2020	2021	2022
N. episodi di danneggiamento	113	106	122	119	220	151	254	209	213	312
Importo (€)	€ 118.856	€ 97.280	€ 126.837	€ 76.640	€ 141.147	€ 115.742	€ 275.415	€ 231.443	€ 176.911	€ 365.603

**Grafico 2:** *Andamento dei danni liquidati nel periodo 2013/2022*

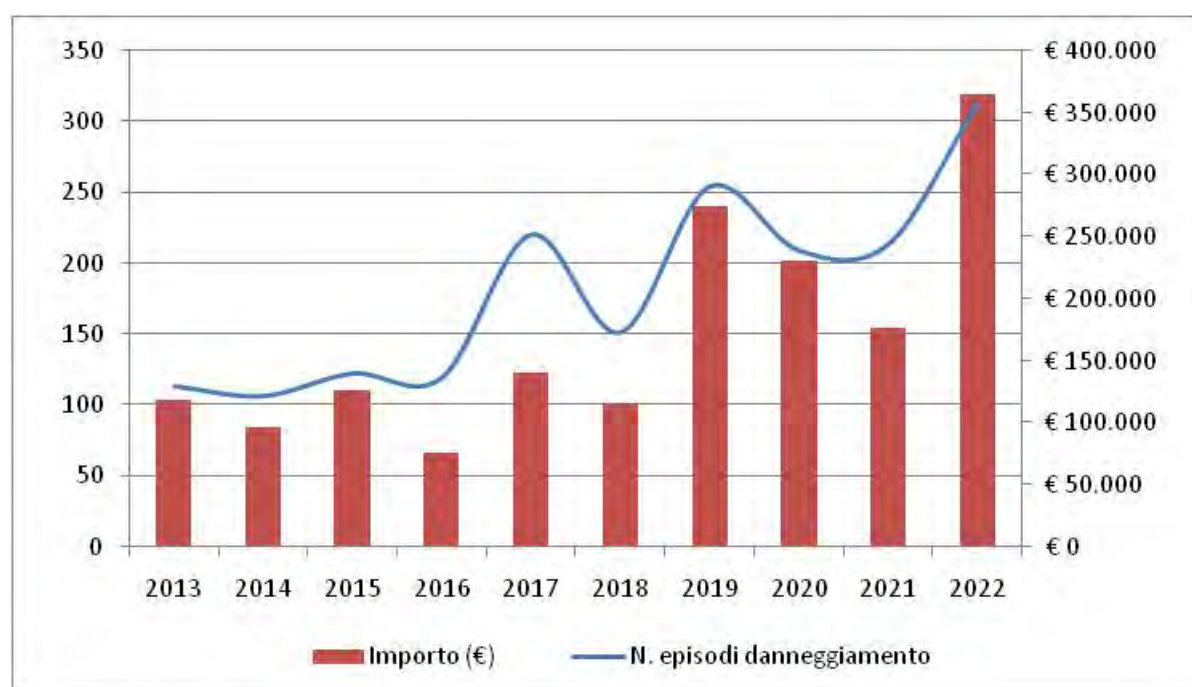

Entrambi i parametri oggetto di analisi sono caratterizzati dall'incremento dei valori, infatti il n. degli episodi di danneggiamento sono variati da n° 113 dell'anno 2013 a n° 312 dell'anno 2022, mentre gli importi liquidati sono passati da € 118.856 dell'anno 2013 a € 365.603 dell'anno 2022.

I dati riportati in tabella, sono stati anche descritti nello specifico P.O.A. ai sensi della DGR 645/2018, anche con impiego dei file kmz, e riportati quindi in Google Earth che sarà visibile nel portale dell'ATC PS1 a seguito di approvazione del POA stesso.

Si rimanda al POA anche per quanto attiene alla trattazione delle azioni, interventi e strategie definite per quanto attiene alla prevenzione dei danni ascrivibili alla specie in argomento.

#### **d) Pianificazione territoriale**

Il Piano Faunistico Venatorio Regionale (in seguito PFVR) ed il R.R. 3/12 e ss.mm.ii., stabiliscono gli indirizzi per la pianificazione che gli AA.TT.CC. devono adottare sul territorio.

Ai sensi dell'art. 4 del R.R. 3/12 e ss.mm.ii., si riportano le azioni di pianificazione volte a suddividere il territorio dell'ATC PS1 nelle n. 3 Zone A-B-C in funzione della diversa finalità gestionale del cinghiale.

Di seguito si riportano quindi i dati e le tabelle che sintetizzano la pianificazione territoriale inerente alla gestione faunistico-venatoria del Cinghiale sul territorio dell'ATC PS1 per la Stagione Venatoria 2023/2024, aggiornati nel rispetto delle metodologie di misurazione e delle tipologie cartografiche dettate dal nuovo Piano Faunistico-Venatorio Regionale di recente approvazione.

**Tabella 9:** *Zonizzazione per la gestione del Cinghiale nell'ATC PS1 -Superficie totale in ettari (con esclusione delle aree urbanizzate) – S.V. 2023/2024*

<b>Zona</b>	<b>Area ha (senza urbanizzato)</b>	<b>40 %</b>	<b>70 %</b>	<b>Coltivi ha</b>	<b>%</b>
<b>A</b>	81.452,20	32.580,88	57.016,54	32.705,17	40
<b>B</b>	8.986,89	3.594,76	6.290,82	5.883,63	65
<b>C</b>	14.982,20	5.992,88	10.487,54	12.952,64	86

**Tabella 10:** Zonizzazione per la gestione del Cinghiale nell'A.T.C. PS1 - Stagione Venatoria 2023/2024

Zona	AREA (ha)	TASP (ha)	*Superficie su cui si applica la gestione del Cinghiale (ha)
<b>A</b>	85.790	79.752	71.274
<b>B</b>	9.951	8.629	8.987
<b>C</b>	19.789	13.845	13.597
<b>TOT.</b>	<b>115.530</b>	<b>102.226</b>	<b>93.858</b>

\* Superficie al netto dell'urbanizzato, delle AA.FF.VV. delle AA.TT.VV. e delle Aree protette ai sensi della L. 394/91.

In ottemperanza alle normative vigenti in materia sono stati, quindi, definiti i distretti DG-cinghiale per quanto attiene al territorio delle Zone A e B.

La tabella seguente riporta i dati sintetici riferiti alla superficie dei n. 5 DG-cinghiale ubicati in Zona A e del DG-cinghiale che si sviluppa in Zona B.

**Tabella 11:** Gestione del Cinghiale: DG-cinghiale e Zona C per la Stagione Venatoria 2023/2024

DG	Area ha senza urbanizzato, AP e AFV AATV	TASP ha senza AP e AFV AATV	TASP ha cacciabile
<b>DG1</b>	12.297	12.015	11.760
<b>DG2</b>	17.045	16.554	14.713
<b>DG3</b>	13.830	13.590	12.891
<b>DG4</b>	17.676	17.472	14.795
<b>DG5</b>	10.419	10.106	9.159
<b>DGB1</b>	8.987	8.629	7.026
<b>Zona C</b>	14.982	13.845	10.690

Il calcolo della superficie riferita ai DG comprende tutto il territorio dell'ATC PS1 ad esclusione dell'urbanizzato, degli Istituti di gestione privatistica e delle aree protette ai

sensi della L. 394/91, individuando il territorio considerato quale ambito su cui si applicano le valutazioni tecniche inerenti alla gestione del Cinghiale, nonché su cui si programmano e realizzano le attività gestionali definite.

Al termine dell'istruttoria delle domande relative alle richieste di ammissione alla gestione e prelievo nel territorio dell'A.T.C. PS1 da parte delle squadre di braccata e dei gruppi di girata, è stato possibile definire le UG-cinghiale come previsto dalle norme vigenti in materia.

Per la stagione di cui il presente Piano tratta, la suddivisione dei territori volta all'applicazione della gestione faunistico-venatoria del Cinghiale ha portato alla situazione di seguito riportata in tabella.

**Tabella 12:** *Gestione del Cinghiale: UG-cinghiale caccia collettiva Stagione Venatoria 2023/2024*

<b>DG</b>	<b>UG</b>	<b>Area ha</b>	<b>TASP ha</b>
DG1	28/1	3.834	3.558
	30/1	2.672	2.561
	81/1	3.641	3.335
	85/1	2.515	2.233
DG2	19/2	5.087	4.634
	21/2	2.240	2.161
	27/2	2.057	2.020
	34/2	2.391	2.118
	76/2	4.423	3.781
DG3	24/3	1.928	1.824
	25/3	4.181	3.906
	29/3	3.234	2.947

<b>DG</b>	<b>UG</b>	<b>Area ha</b>	<b>TASP ha</b>
	31/3	3.440	3.242
	83/3	1.067	972
DG4	13/4	1.381	1.332
	14/4	947	916
	15/4	2.162	2.131
	17/4	3.843	3.633
	22/4	2.430	2.345
	23/4	1.519	1.433
	26/4	3.084	2.836
DG5	55/5	4.093	3.782
	73/5	2.588	2.255
	74/5	3.490	3.092
DGB1	1/B1	724	623
	3/B1	2.904	2.499
	4/B1	3.409	2.994
	5/B1	1.113	902

Sulla base delle domande di accesso alla gestione ed al prelievo del cinghiale presentate dai selegacciatori, sono state determinate anche le specifiche UG-cinghiale destinate all'organizzazione dell'esercizio del prelievo nella forma selettiva.

Nella seguente tabella sono rappresentati i riferimenti per ciascuna UG-cinghiale destinata al prelievo della specie in forma selettiva.

**Tabella 13:** *Gestione del Cinghiale: UG-cinghiale caccia in forma selettiva S.V. 2023/2024*

DG	UG	UG Selezione	Area ha	TASP ha
DG1	28/1	28/1/1	334	295
		28/1/2	613	588
		28/1/3	369	345
		28/1/4	384	307
		28/1/5	500	450
		28/1/6	348	342
		28/1/7	328	313
		28/1/8	219	209
		28/1/9	301	291
		28/1/10	449	429
	30/1	30/1/1	873	847
		30/1/2	802	759
		30/1/3	697	665
		30/1/4	301	291
		30/1/5	873	847
		30/1/6	873	847

<b>DG</b>	<b>UG</b>	<b>UG Selezione</b>	<b>Area ha</b>	<b>TASP ha</b>
		30/1/7	802	759
		30/1/8	697	665
		30/1/9	802	759
	81/1	81/1/1	957	894
		81/1/2	824	760
		81/1/3	612	533
		81/1/4	622	549
	85/1	85/1/1	605	558
		85/1/2	439	319
		85/1/3	451	400
		85/1/4	331	291
	DG2	19/2	19/2/1	679
19/2/2			580	564
19/2/3			593	549
19/2/4			798	764
21/2		21/2/1	318	304
		21/2/2	347	343
		21/2/3	492	478
		21/2/4	376	371
		21/2/5	443	418
		21/2/6	264	246
		21/2/7	492	478



<b>DG</b>	<b>UG</b>	<b>UG Selezione</b>	<b>Area ha</b>	<b>TASP ha</b>
	27/2	27/2/1	555	542
		27/2/2	522	512
		27/2/3	454	450
		27/2/4	526	516
		27/2/5	526	516
	34/2	34/2/1	527	479
		34/2/2	659	619
		34/2/3	414	341
		34/2/4	792	679
	76/2	76/2/1	663	577
		76/2/2	608	557
		76/2/3	702	498
		76/2/4	403	360
		76/2/5	608	549
		76/2/6	461	437
		76/2/7	351	223
		76/2/8	363	330
		76/2/9	421	354
	DG3	24/3	24/3/1	1.928
25/3		25/3/1	1.461	1.323
		25/3/2	1.021	1.014
		25/3/3	1.698	1.568

<b>DG</b>	<b>UG</b>	<b>UG Selezione</b>	<b>Area ha</b>	<b>TASP ha</b>
	29/3	29/3/1	737	618
		29/3/2	1.048	965
		29/3/3	1.441	1.356
	31/3	31/3/1	3.440	3.242
		31/3/2	3.440	3.242
	83/3	83/3/1	542	491
		83/3/2	525	480
DG4	13/4	13/4/1	1.381	1.332
	14/4	14/4/1	947	916
	15/4	15/4/1	2.162	2.131
		15/4/2	2.162	2.131
	17/4	17/4/1	2.238	2.131
	22/4	22/4/1	2.431	2.345
	23/4	23/4/1	1.553	1.468
	26/4	26/4/1	1.037	909
		26/4/2	931	859
		26/4/3	531	511
26/4/4		585	557	
DG5	55/5	55/5/1	614	572
		55/5/2	789	687
		55/5/3	511	495
		55/5/4	713	674

DG	UG	UG Selezione	Area ha	TASP ha
		55/5/5	532	472
		55/5/6	386	353
		55/5/7	352	336
		55/5/8	356	346
	73/5	73/5/1	250	210
		73/5/2	252	198
		73/5/3	339	303
		73/5/4	233	195
		73/5/5	267	254
		73/5/6	197	177
		73/5/7	215	184
		73/5/8	206	187
		73/5/9	207	171
		73/5/10	221	207
	74/5	74/5/1	414	240
		74/5/2	479	454
		74/5/3	408	353
		74/5/4	617	577
		74/5/5	499	444
	DGB1	1/B1	1/B1/1	724
3/B1		3/B1/1	591	488
		3/B1/2	353	277

DG	UG	UG Selezione	Area ha	TASP ha
		3/B1/3	410	369
		3/B1/4	499	433
		3/B1/5	672	572
	4/B1	4/B1/1	1.296	1.139
		4/B1/2	1.305	1.159
	5/B1	5/B1/1	629	492
		5/B1/2	804	683

Relativamente alla caccia in forma selettiva, ci si riserva necessariamente di confermare la suddivisione del territorio nelle specifiche UG-cinghiale come sopra definite ed illustrate, previa specifica autorizzazione dell'Amm.<sup>ne</sup> Reg.<sup>le</sup> all'ammissibilità dei Soggetti richiedenti l'accesso, nonché previa conferma (o conseguentemente ad eventuali rinunce) dell'accettazione dell'ammissione da parte dei diretti interessati.

Ai sensi del "*Regolamento attuativo 2023 per l'ammissione alla gestione ed al prelievo del Cinghiale e dei Cervidi nel territorio dell'ATC PS1*", la caccia in forma selettiva di Cinghiale per la S.V. 2023/2024 sarà organizzata secondo le seguenti disposizioni:

- **Zona C:** in numero massimo corrispondente ad un seleggiatore ogni ha 20,0 di TASP di tale territorio di gestione programmata della caccia, escluso il territorio destinato ai gruppi di girata.

Qualora le domande fossero superiori alla disponibilità di posti, sono ammessi prioritariamente:

- a) coloro che non sono membri di squadre o gruppi di girata che hanno presentato istanza di accesso al prelievo nell'ATC PS1;

- b) i selecacciatori con residenza anagrafica nei comuni dell'ATC PS1;
  - c) i selecacciatori con residenza anagrafica nella regione Marche o nella Repubblica di San Marino;
  - d) coloro che hanno la maggiore anzianità di attestazione di abilitazione al titolo di selecacciatore;
  - e) a parità di tali requisiti si procede a sorteggio.
- **Zona A e B:** in numero massimo corrispondente ad un selecacciatore ogni ha. 150,0 di TASP, nel territorio ricadente nelle UG-cinghiale destinate alla caccia in forma collettiva.

I richiedenti sono ammessi secondo i seguenti criteri di priorità:

- a) imprenditori agricoli professionali o coltivatori diretti in possesso dell'abilitazione di selecacciatore che fanno richiesta di prelievo nell'UG-cinghiale il cui fondo insiste, a seguito di espressa richiesta;
- b) selecacciatori che intendono operare nel territorio delle UG-cinghiale destinate alle squadre di braccata o gruppi di girata di cui devono essere componenti. Qualora le domande eccedessero la disponibilità di posti, la priorità di accesso viene definita dai rispettivi caposquadra o conduttori di limiere.

Ai sensi del R.R. 3/2012 all'art. 6 comma 3, le cartografie di riferimento inerenti alla zonizzazione nelle marco-aree A, B e C, nella suddivisione in DG-cinghiale e relative UG-cinghiale per la caccia collettiva e per la caccia di selezione come sopra esposto, sono fornite nello specifico Allegato ed inoltre verranno forniti anche i relativi dati in formato shp.

### e) Definizione degli accessi e Regolamento attuativo per la gestione della specie

In riferimento a quanto indicato nel Reg. Reg. 3/2012 e ss. mm. ii., il Comitato di Gestione dell'ATC PS1 ha approvato il proprio Regolamento attuativo, a sua volta ratificato dalla Regione con Decreto del Dirigente del Settore Politiche Faunistiche Venatorie e Ittiche – SDA PU n. 704/2022, con il quale si definiscono i criteri per determinare il numero delle squadre, dei gruppi di girata e dei selescacciatori ammissibili ed i relativi criteri di priorità.

Per ciascun DG-cinghiale si riporta, nella tabella sottostante, il numero dei soggetti ammissibili.

**Tabella 14:** Numero soggetti ammissibili per DG-cinghiale Stagione Venatoria 2023/2024

<b>DG-cinghiale</b>	<b>Squadre ammissibili</b>	<b>Gruppi di girata ammissibili</b>	<b>Area ha (con esclusione di urbanizzato, Parchi, Riserve, AFV e AATV)</b>	<b>TASP ha cacciabile</b>
<b>DG1</b>	4		12.015	11.760
<b>DG2</b>	5		16.554	14.713
<b>DG3</b>	5		13.590	12.891
<b>DG4</b>	7		17.472	14.795
<b>DG5</b>	3		10.106	9.159
<b>DGB1</b>	2	2	8.629	7.026
<b>Zona C</b>		2	13.845	10.690

Per quanto attiene alle forme di esercizio della caccia nei differenti comprensori, si definiscono i seguenti criteri:

- UG-cinghiale assegnate ai soggetti ammessi in via esclusiva per l'intera Stagione Venatoria nei Distretti della Zona A e della Zona B;
- Esercizio della caccia da parte dei soggetti ammessi non legato alla individuazione di UG in Zona C.

## **f) Piano di prelievo annuale**

Il Piano di prelievo riferito alla Stagione Venatoria 2023/2024 viene elaborato sulla base dall'analisi dei risultati dei censimenti primaverili come sopra riportata nello specifico paragrafo e dagli obiettivi gestionali determinati, e di cui si richiede approvazione.

Ai fini della programmazione del prelievo, si considera il territorio che ricade nelle suddette Zone, ad esclusione degli Istituti a gestione privatistica della caccia (A.F.V. e A.A.T.V.) e delle Aree Protette istituite ai sensi della L. 394/91, nei quali la programmazione ed il prelievo è di competenza dei rispettivi Organismi gestori.

Di seguito vengono elencati i parametri tecnici che saranno oggetto di elaborazione al fine di definire i Piani di prelievo:

- *Stima di consistenza pre-riproduttiva 2023 per ogni DG dai dati di censimento;*
- *Ipotesi di presenza in epoca post-riproduttiva per ogni DG, sulla base dell'estensione della superficie relativa e considerando un tasso di incremento annuo del 150%;*
- *Prelievo commisurato sull'esigenza di conservazione della specie;*
- *Definizione di un obiettivo di presenza massima della specie sul territorio considerato e rispettivamente sui differenti territori dei Distretti di gestione sulla base delle diverse caratterizzazioni ambientali, delle esigenze gestionali riferite alla specie, nonché nel rispetto dei dettati normativi attualmente vigenti (DGR 645/2018).*
- *Definizione di un obiettivo minimo di prelievo al fine di raggiungere il risultato atteso, partendo dalle medie dei valori delle stime effettuate.*

Nella seguente tabella si riporta il Piano di prelievo proposto per la S.V. 2023/2024, ove, per ovvi motivi, i numeri sono stati approssimati allo 00.

**Tabella 15:** *A.T.C. PS1 – P.A. minimo per Distretti di gestione S.V. 2023/2024*

<b>Territorio di gestione</b>	<b>T.A.S.P. complessiva in ettari (al netto di Parchi e AA.FF.VV. )</b>	<b>Piano di prelievo MINIMO</b>
DG1	12.015	<b>450</b>
DG2	16.554	<b>670</b>
DG3	13.590	<b>315</b>
DG4	17.472	<b>670</b>
DG5	10.106	<b>310</b>
DGB1	8.629	<b>110</b>
<b><i>Totale</i></b>	<b><i>78.366</i></b>	<b><i>2.525</i></b>

Per quanto attiene alla Zona C non si prevedono limiti al massimo di individui abbattibili, in quanto, nel rispetto del dettato fornito dal Regolamento Regionale, l'obiettivo gestionale prevede la tendenza alla densità zero della specie in discussione.

Si definisce pertanto un Piano di prelievo in forma selettiva che è commisurato nel rispetto delle risultanze e delle indicazioni fornite ai sensi della DGR 645/2018.

Nella tabella sottostante viene riportato il Piano di prelievo minimo in forma selettiva per ogni Distretto di Gestione.



**Tabella 16:** P.A. minimo in forma selettiva (il quantitativo è compreso nell'ambito delle quote di quanto definito nei P.A. complessivi)

Territorio di gestione	M striati e rossi	M adulti $\geq 13$ mesi	F striate e rosse	F adulte $\geq 13$ mesi	<b>TOTALE</b> <i>Piano di prelievo Minimo in forma selettiva</i>
DG1	34	23	34	23	<b>114</b>
DG2	60	40	60	40	<b>200</b>
DG3	19	13	19	13	<b>64</b>
DG4	60	40	60	40	<b>200</b>
DG5	28	19	28	19	<b>94</b>
DGB1	7	4	7	4	<b>22</b>
<b>Totale P.A.</b>	<b>208</b>	<b>139</b>	<b>208</b>	<b>139</b>	<b>694</b>

Il presente Piano di prelievo sarà realizzato in occasione delle attività di prelievo al cinghiale che saranno effettuate nel corso della Stagione Venatoria 2023/2024, nelle forme, nei tempi e nei luoghi consentiti dalle normative vigenti.

In considerazione alle indicazioni fornite dalla Regione in materia di Peste Suina Africana (PSA), viene posto il limite di n. 5 cinghiali abbattibili per selecacciatore nelle Zone A-B-C, con la possibilità di estendere l'assegnazione quantitativa personale di capi da abbattere di ulteriori n. 5 individui ogniqualvolta il selecacciatore dimostri di essere nella condizione di avere disponibilità di un unico individuo ancora da abbattere.

### **g) Modalità per il monitoraggio dell'attività di prelievo**

L'attività di prelievo venatorio, nelle varie forme consentite, per i differenti soggetti ammessi, sarà monitorata mediante l'uso, da parte dei suddetti soggetti, di specifiche schede di uscita.

Tali schede sono redatte sulla base delle modalità di monitoraggio dell'attività di prelievo già impiegate la scorsa Stagione Venatoria secondo le direttive del Disciplinare venatorio approvato la scorsa Stagione Venatoria in considerazione al fatto che ad oggi non sono ancora stati approvati i disciplinari specifici per la S.V. 2023/2024.

I fac-simili delle schede di uscita relative alle differenti forme di caccia consentite, ovverosia braccata, girata e selezione sono forniti nello specifico Allegato.

Le schede suddette saranno raccolte in appositi registri per ovvi motivi inerenti alla facilità di lettura ed archiviazione.

Per quanto concerne il prelievo in forma selettiva si prevede di effettuare la registrazione dell'uscita in corso su specifico registro in possesso del cacciatore durante la propria attività.

Va aggiunto che, nel rispetto di quanto previsto dal Reg. Reg. 3/12 e ss. mm. ed ii., le azioni di caccia in forma collettiva saranno accompagnate da adeguata segnalazione dell'area in cui si svolgerà l'azione di caccia mediante apposizione di tabelle segnaletiche fornite dall'A.T.C. ed adeguata informazione a cura del responsabile della Squadra/Gruppo di girata alle comunità locali/persone presenti nei dintorni dell'area stessa.

È doveroso sottolineare che le differenti modalità individuate per il monitoraggio dell'attività di prelievo sono comunque accessorie e non sostitutive a quelle che la Regione Marche vorrà definire nello specifico.

## **h) Modalità per il controllo dei capi abbattuti**

Per quanto riguarda il controllo dei capi abbattuti, la registrazione dei dati relativi ai risultati di caccia alla specie in questione, nelle differenti forme e modalità, saranno adottate specifiche schede di abbattimento di cui si fornisce fac-simile nell'apposito Allegato specifico inerente alle schede.

Relativamente alla caccia in forma collettiva le schede saranno inserite nello specifico registro contenente anche le schede di uscita ed avvio attività.

Relativamente agli abbattimenti effettuati mediante prelievo in forma selettiva, ogni scheda di abbattimento, oltre alla registrazione dei dati che in essa si richiedono, dovrà essere accompagnata dalle fotografie della spoglia dell'animale abbattuto, da cui si possa valutare l'appartenenza dello stesso relativamente alla classe di sesso ed età.

Tutti i capi prelevati, in qualsiasi forma di caccia, dovranno essere marcati con apposita fascetta inamovibile apposta al tendine d'Achille della spoglia prima di essere trasportata con qualsiasi mezzo. Ogni fascetta consegnata ai Soggetti autorizzati al prelievo sarà identificata univocamente con sigla e numerazione progressiva da riportare sulla scheda di abbattimento.

Inoltre tutti gli animali abbattuti, in ogni forma di caccia consentita, saranno obbligatoriamente sottoposti, a cura del soggetto autorizzato al prelievo, alle visite ed esami specifici previsti dalle attuali norme in materia di sicurezza degli alimenti, presso le strutture deputate allo scopo.

Documentazione attestante l'avvenuta consegna dei reperti biologici da sottoporre a visita secondo le disposizioni dell'A.S.U.R. competente dovrà essere consegnata all'A.T.C. allegata alle schede/verbali di abbattimento.

### **i) Interventi di miglioramento ambientale**

Allo stato attuale non viene definito uno specifico programma volto alla realizzazione di interventi di miglioramento ambientale finalizzati ad una proficua ricaduta gestionale relativamente alla gestione della specie.

Sarà comunque cura dell'A.T.C. PS1 impostare un'attività volta ad ottenere informazioni e dati in merito alla possibilità ed utilità di realizzare interventi afferenti a tale tipologia e farne eventualmente conseguire applicazioni concrete.

In tale contesto i Soggetti ammessi alla gestione e prelievo saranno chiamati a ricoprire un ruolo principale per una proficua collaborazione.

### **l) Allestimento e manutenzione di altane per censimento, controllo e prelievo selettivo**

Non si prevede la realizzazione direttamente in capo all'ATC di altane per gli scopi indicati in argomento.

### **m) Recupero dei capi feriti**

Per quanto attiene al Servizio di recupero dei capi feriti l'A.T.C. PS1 si affiderà a Soggetti abilitati secondo il Reg. Reg. 3/12 e ss. mm. ed ii.

Le azioni relative all'attività di recupero degli animali feriti saranno disciplinate secondo quanto sarà ufficializzato nello specifico disciplinare regionale.

Di seguito si riporta l'elenco dei nominativi che compongono il Servizio R.U.F. per la S.V. 2023/2024:

<b>Nominativo</b>	<b>Recapiti telefonici</b>
<i>Omissis</i>	<i>Omissis</i>
<i>Omissis</i>	<i>Omissis</i>
<i>Omissis</i>	<i>Omissis</i>
<i>Omissis</i>	<i>Omissis</i>
<i>Omissis</i>	<i>Omissis</i>
<i>Omissis</i>	<i>Omissis</i>
<i>Omissis</i>	<i>Omissis</i>
<i>Omissis</i>	<i>Omissis</i>
<i>Omissis</i>	<i>Omissis</i>
<i>Omissis</i>	<i>Omissis</i>
<i>Omissis</i>	<i>Omissis</i>
<i>Omissis</i>	<i>Omissis</i>
<i>Omissis</i>	<i>Omissis</i>
<i>Omissis</i>	<i>Omissis</i>
<i>Omissis</i>	<i>Omissis</i>
<i>Omissis</i>	<i>Omissis</i>
<i>Omissis</i>	<i>Omissis</i>
<i>Omissis</i>	<i>Omissis</i>
<i>Omissis</i>	<i>Omissis</i>
<i>Omissis</i>	<i>Omissis</i>
<i>Omissis</i>	<i>Omissis</i>
<i>Omissis</i>	<i>Omissis</i>
<i>Omissis</i>	<i>Omissis</i>
<i>Omissis</i>	<i>Omissis</i>
<i>Omissis</i>	<i>Omissis</i>
<i>Omissis</i>	<i>Omissis</i>
<i>Omissis</i>	<i>Omissis</i>
<i>Omissis</i>	<i>Omissis</i>
<i>Omissis</i>	<i>Omissis</i>
<i>Omissis</i>	<i>Omissis</i>

## n) Elenco dei soggetti ammessi alla gestione

In ottemperanza al R.R. 3/2012 ss. mm. ii., art. 20, comma 1 lett. d, le squadre, i gruppi di girata, i selecacciatori di cinghiale, hanno presentato domanda nei termini del 31 gennaio 2023.

L'ATC PS1 ha istruito le domande verificando la conformità delle squadre e dei gruppi di girata, in base a quanto previsto dal R.R. 3 all'art. 7 commi 3 e 4, nonché i requisiti dei richiedenti quando possibile, ovvero nel caso di cacciatori che sono stati autorizzati la passata Stagione Venatoria, o in base all'autocertificazione prodotta dagli stessi.

Pertanto si rimette a codesta Amministrazione la verifica dei requisiti dei richiedenti.

In allegato III si riporta l'elenco delle squadre, dei gruppi di girata e dei selecacciatori ammessi, affinché nelle more di approvazione del presente piano, i suddetti richiedenti vengano autorizzati al prelievo, individuati come presentati nelle seguenti tabelle.

**Tabella 17:** *Squadre di braccata con numero dei componenti e dei relativi selecacciatori*

<b>N.</b>	<b>Squadra di braccata</b>	<b>n. cacciatori</b>	<b>n. selecacciatori</b>
1	28/1	62	10
2	30/1	65	9
3	81/1	57	4
4	85/1	65	4
5	19/2	48	4
6	21/2	59	7
7	27/2	61	5
8	34/2	37	4
9	76/2	51	9
10	24/3	48	1
11	25/3	42	3
12	29/3	62	3
13	31/3	56	2
14	83/3	37	2
15	13/4	38	1
16	14/4	38	1

<b>N.</b>	<b>Squadra di braccata</b>	<b>n. cacciatori</b>	<b>n. selescacciatori</b>
17	15/4	60	2
18	17/4	49	1
19	22/4	49	1
20	23/4	42	1
21	26/4	57	4
22	55/5	40	8
23	73/5	54	10
24	74/5	54	5
25	3/B1	47	5
26	4/B1	45	2
<b>Totale</b>		<b>1.323</b>	<b>108</b>

**Tabella 18:** *Gruppi di girata con numero dei componenti e dei relativi selescacciatori*

<b>N.</b>	<b>Gruppo di girata</b>	<b>n. cacciatori</b>	<b>n. selescacciatori</b>
1	1/B1	10	1
2	5/B1	9	2
3	Zona C - n. 7	5	2
4	Zona C - n. 8	10	2
<b>Totale</b>		<b>34</b>	<b>7</b>

**Selescacciatori Zona C): N. 63**

## **ALLEGATI**

- I – SCHEDE
- II – CARTOGRAFIA
- III – ELENCHI CACCIATORI DI SELEZIONE E COMPOSIZIONE SQUADRE DI BRACCATA E GRUPPI DI GIRATA RICHIEDENTI L'ACCESSO AL PRELIEVO DI CINGHIALE PER LA STAGIONE VENATORIA 2023/2024



# **Piano di Gestione del Cinghiale A.T.C. PS1**

## **Stagione Venatoria 2023/2024**

*Reg. Reg. 3/12 e ss. mm. ii.*

### **ALLEGATO I – SCHEDE**

- Scheda rilevamento dati censimento
- Scheda riepilogativa dati censimento
- Scheda verbale avvio caccia in braccata;
- Scheda verbale avvio caccia in girata;
- Scheda uscita/rientro caccia in selezione;
- Scheda di abbattimento caccia in braccata e girata;
- Scheda di abbattimento caccia in selezione.

## Scheda censimento Cinghiale

DATA \_\_\_\_\_ ora inizio \_\_\_\_\_ ora fine \_\_\_\_\_ UG n. \_\_\_\_\_ ZRC/Oasi \_\_\_\_\_

Metodo utilizzato:  Osservazione diretta      Stima superficie indagata Ha. \_\_\_\_\_      Riferimento cartografia n. \_\_\_\_\_

Rilevatore (*Cognome e nome*) \_\_\_\_\_

N.	Numero individui rilevati	Adulto			Subadulto			Giovane	Tipologia uso del suolo - Note	Ora
		<i>M</i>	<i>F</i>	<i>Ind.</i>	<i>M</i>	<i>F</i>	<i>Ind.</i>	<i>Ind.</i>		
<b>Totale cinghiali</b>										

Caprioli osservati n. \_\_\_\_\_ Altre specie osservate: \_\_\_\_\_

Note: \_\_\_\_\_

Firma del rilevatore \_\_\_\_\_

## Censimento Cinghiale

### SCHEMA RIEPILOGATIVA DEI RILEVAMENTI

UG n. \_\_\_\_\_ Area di censimento lett. \_\_\_\_\_

Data della sessione di rilevamento \_\_\_\_\_  Alba  Tramonto

Stima superficie indagata Ha. \_\_\_\_\_ Riferimento cartografia n. \_\_\_\_\_

Metodo utilizzato:  Osservazione diretta

#### Cinghiale (*Sus scrofa*)

Classe di sesso ed età	N. individui certi rilevati
Maschio adulto	
Femmina adulta	
Adulto indeterminato	
Maschio subadulto	
Femmina subadulta	
Subadulto indeterminato	
Giovane dell'anno	
<i>Totale</i>	

#### Altri Mammiferi rilevati

	N. individui
Capriolo	

UG n. \_\_\_\_\_ Area di censimento lett. \_\_\_\_\_

Data della sessione di rilevamento \_\_\_\_\_  Alba  Tramonto

Stima superficie indagata Ha. \_\_\_\_\_ Riferimento cartografia n. \_\_\_\_\_

Metodo utilizzato:  Osservazione diretta

### Cinghiale (*Sus scrofa*)

Classe di sesso ed età	N. individui certi rilevati
Maschio adulto	
Femmina adulta	
Adulto indeterminato	
Maschio subadulto	
Femmina subadulta	
Subadulto indeterminato	
Giovane dell'anno	
<i>Totale</i>	

### Altri Mammiferi rilevati

	N. individui
Capriolo	

Stima della popolazione sulla base delle tracce osservate nell'UG n. \_\_\_\_\_

Cinghiali n. \_\_\_\_\_

Firma del Responsabile \_\_\_\_\_



## **CACCIA AL CINGHIALE IN BRACCATA**

*L.R. 7/95 art. 12bis – R.R. 3/12 art. 8*

*Stagione Venatoria 2023/2024*

# **REGISTRO VERBALI DI ATTIVITA’ DELLA SQUADRA N. ----**

*Autorizzata dalla Regione Marche*

**VERBALE DI INIZIO ATTIVITA' - BRACCATA N. \_\_\_\_\_**

CAPO SQUADRA:

DATA		ORA INIZIO TABELLAZIONE		ORA INIZIO BRACCATA		ORA FINE BRACCATA	
LOCALITÀ DELLA BRACCATA							
N° COMPLESSIVO PARTECIPANTI:	DI		N° DI POSTE:		N° DI CANAI:		
N° DI CANI UTILIZZATI:		PRIMA DELLA BRACCATA L'AREA È STATA TRACCIATA? SI <input type="checkbox"/> NO <input type="checkbox"/>					

ELENCO PARTECIPANTI	FIRMA

<b>ELENCO OSPITI</b>	
	3)
1)	4)
2)	5)

**I SEGUENTI CACCIATORI ABBANDONANO LA BRACCATA PRIMA DEL TERMINE DELLA STESSA**

Sig. \_\_\_\_\_ alle ore \_\_\_\_\_ motivazione \_\_\_\_\_

Sig. \_\_\_\_\_ alle ore \_\_\_\_\_ motivazione \_\_\_\_\_

FIRMA DEL CAPOSQUADRA \_\_\_\_\_

VERBALE DI INIZIO ATTIVITA' - GIRATA N. _____							
CONDUTTORE DI LIMIERE:							
DATA		ORA INIZIO TABELLAZIONE		ORA INIZIO GIRATA		ORA FINE GIARATA	
LOCALITÀ DELLA GIRATA							
N° COMPLESSIVO DI PARTECIPANTI:							

ELENCO PARTECIPANTI	FIRMA

CANE UTILIZZATO	
Nome	Codice microchip
Nome	Codice microchip

<i><b>ELENCO OSPITI</b></i>	
1)	2)

**I SEGUENTI CACCIATORI ABBANDONANO LA GIRATA PRIMA DEL TERMINE DELLA STESSA**

Sig. \_\_\_\_\_ alle ore \_\_\_\_\_ motivazione \_\_\_\_\_

Sig. \_\_\_\_\_ alle ore \_\_\_\_\_ motivazione \_\_\_\_\_

**FIRMA DEL CONDUTTORE DI LIMIERE** \_\_\_\_\_



Uscita n. ....

SELECACCIATORE \_\_\_\_\_  
Cognome e nome

DATA \_\_\_\_\_ DISTRETTO \_\_\_\_\_ U.G. \_\_\_\_\_ ZONA \_\_\_\_\_

ORA DI INIZIO \_\_\_\_\_ ORA DI FINE \_\_\_\_\_

Colpi sparati n. \_\_\_\_\_ ora \_\_\_\_\_

Colpi a vuoto n. \_\_\_\_\_ Capo Ferito  Sì  No Capo abbattuto  Sì  No



Uscita n. ....

SELECACCIATORE \_\_\_\_\_  
Cognome e nome

DATA \_\_\_\_\_ DISTRETTO \_\_\_\_\_ U.G. \_\_\_\_\_ ZONA \_\_\_\_\_

ORA DI INIZIO \_\_\_\_\_ ORA DI FINE \_\_\_\_\_

Colpi sparati n. \_\_\_\_\_ ora \_\_\_\_\_

Colpi a vuoto n. \_\_\_\_\_ Capo Ferito  Sì  No Capo abbattuto  Sì  No



Uscita n. ....

SELECACCIATORE \_\_\_\_\_  
Cognome e nome

DATA \_\_\_\_\_ DISTRETTO \_\_\_\_\_ U.G. \_\_\_\_\_ ZONA \_\_\_\_\_

ORA DI INIZIO \_\_\_\_\_ ORA DI FINE \_\_\_\_\_

Colpi sparati n. \_\_\_\_\_ ora \_\_\_\_\_

Colpi a vuoto n. \_\_\_\_\_ Capo Ferito  Sì  No Capo abbattuto  Sì  No



**VERBALE FINE ATTIVITA'**

CAPIABBATTUTI	N. FASCETTA	SESSO		CLASSE D' ETÀ 0,1,2	PESO PIENO (IN KG)	PESO VUOTO (IN KG)	N. FETI	Misure Biometriche		Note  ANOMALIE NELLA COLORAZIONE DEL MANTELLO POSTURA CODA: <b>R</b> = RETTILINEA <b>A</b> = ARRICCIATA
		F	M							
1										
2										
3										
4										
5										
6										
7										
8										
9										
10										
11										
12										
13										
14										
15										

<b>CLASSI DI ETÀ:</b>	<b>0 = PICCOLO:</b> CUCCILO DA 0 A 1 ANNO (ANCHE SE A 4/5 MESI PERDE LE STRIE)	<b>1 = SUBADULTO:</b> DA 1 A 2 ANNI (COLORE DEL MANTELLO ROSSASTRO, PROGRESSIVO AUMENTO DELLA TONALITÀ BRUNO NERASTRA)	<b>2 = ADULTO:</b> VERRO O SCROFA DI OLTRE I 2 ANNI
-----------------------	--	--	---

Rilevatore: \_\_\_\_\_ Firma: \_\_\_\_\_

n. uscita _____	A.T.C. PS 1 – CACCIA DI SELEZIONE UNGULATI	A.T.C. PS 1 – CACCIA DI SELEZIONE UNGULATI
<p>Nome: _____ Zona: _____ UG: _____</p> <p>Specie oggetto di caccia: <input type="checkbox"/> CP <input type="checkbox"/> DA <input type="checkbox"/> CI</p> <p>Colpi sparati _____ Ora _____</p> <p>Colpi a vuoto _____</p> <p>Capo ferito: <input type="checkbox"/> SI <input type="checkbox"/> NO</p> <p>Capo abbattuto: <input type="checkbox"/> SI <input type="checkbox"/> NO</p> <p>Sesso: _____ - Classe di età: _____ - n. contrassegno: _____</p> <p>Capo abbattuto: <input type="checkbox"/> SI <input type="checkbox"/> NO</p> <p>Sesso: _____ - Classe di età: _____ - n. contrassegno: _____</p>	<p>n. uscita _____ Zona _____ UG _____</p> <p>Nome: _____</p> <p>Specie oggetto di caccia: <input type="checkbox"/> CP <input type="checkbox"/> DA <input type="checkbox"/> CI</p> <p>Data _____ Ora Rientro _____</p> <p>Colpi uditi da altre zone n. _____ Ora _____</p> <p>Località _____</p> <p>Note _____</p>	<p>n. uscita _____ Zona _____ UG _____</p> <p>Nome: _____</p> <p>Specie oggetto di caccia: <input type="checkbox"/> CP <input type="checkbox"/> DA <input type="checkbox"/> CI</p> <p>Data _____ Ora Uscita _____</p> <p>Località _____</p> <p>Modello e Targa auto: _____</p> <p>Note: _____</p>
	TAGLIANDO DI RIENTRO	TAGLIANDO DI USCITA

# **Piano di Gestione del Cinghiale A.T.C. PS1**

## **Stagione Venatoria 2023/2024**

*Reg. Reg. 3/12 e ss. mm. ii.*

### **ALLEGATO II – CARTOGRAFIA**

- Zonizzazione territorio gestione Cinghiale: Zone A – B – C;
- Zonizzazione territorio gestione Cinghiale: DG-cinghiale e UG caccia collettiva;
- Zonizzazione territorio gestione Cinghiale: DG-cinghiale e UG caccia selezione

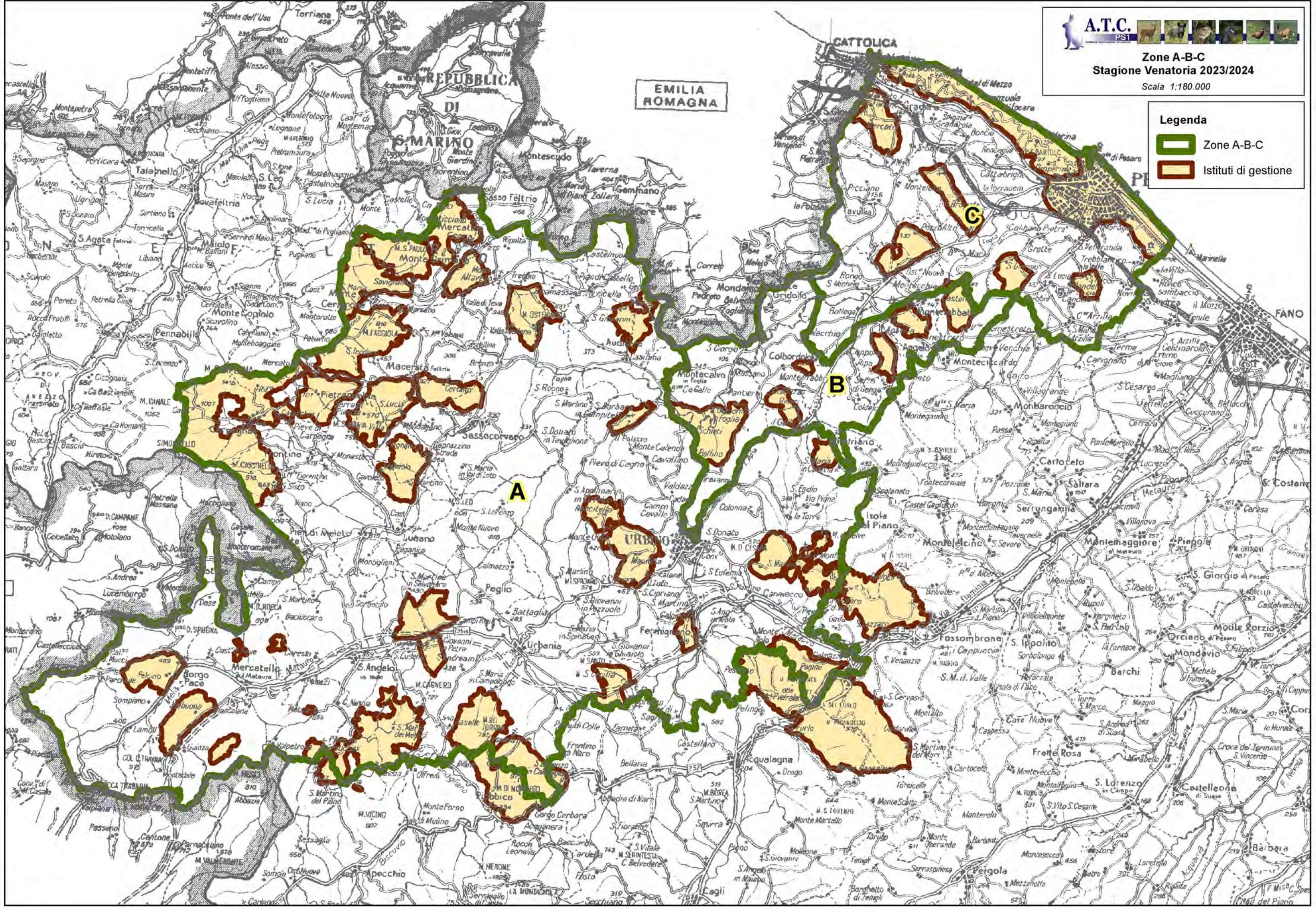

**Legenda**

-  Zone A-B-C
-  Istituti di gestione

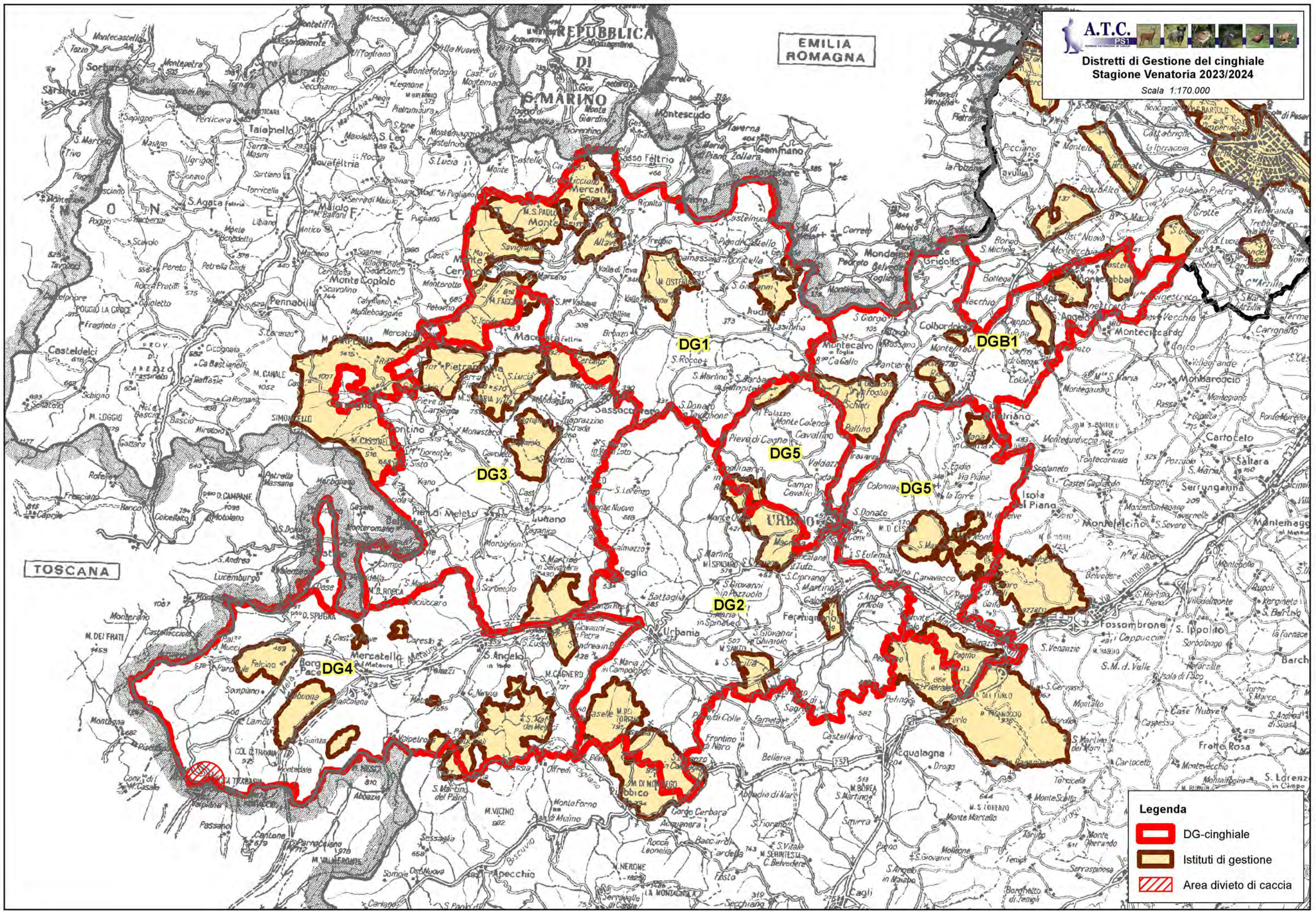



**Legenda**

-  DG-cinghiale
-  Istituti di gestione
-  Area divieto di caccia

EMILIA  
ROMAGNA



**DG-UG-cinghiale**  
**Stagione Venatoria 2023/2024**

Scala 1:160.000

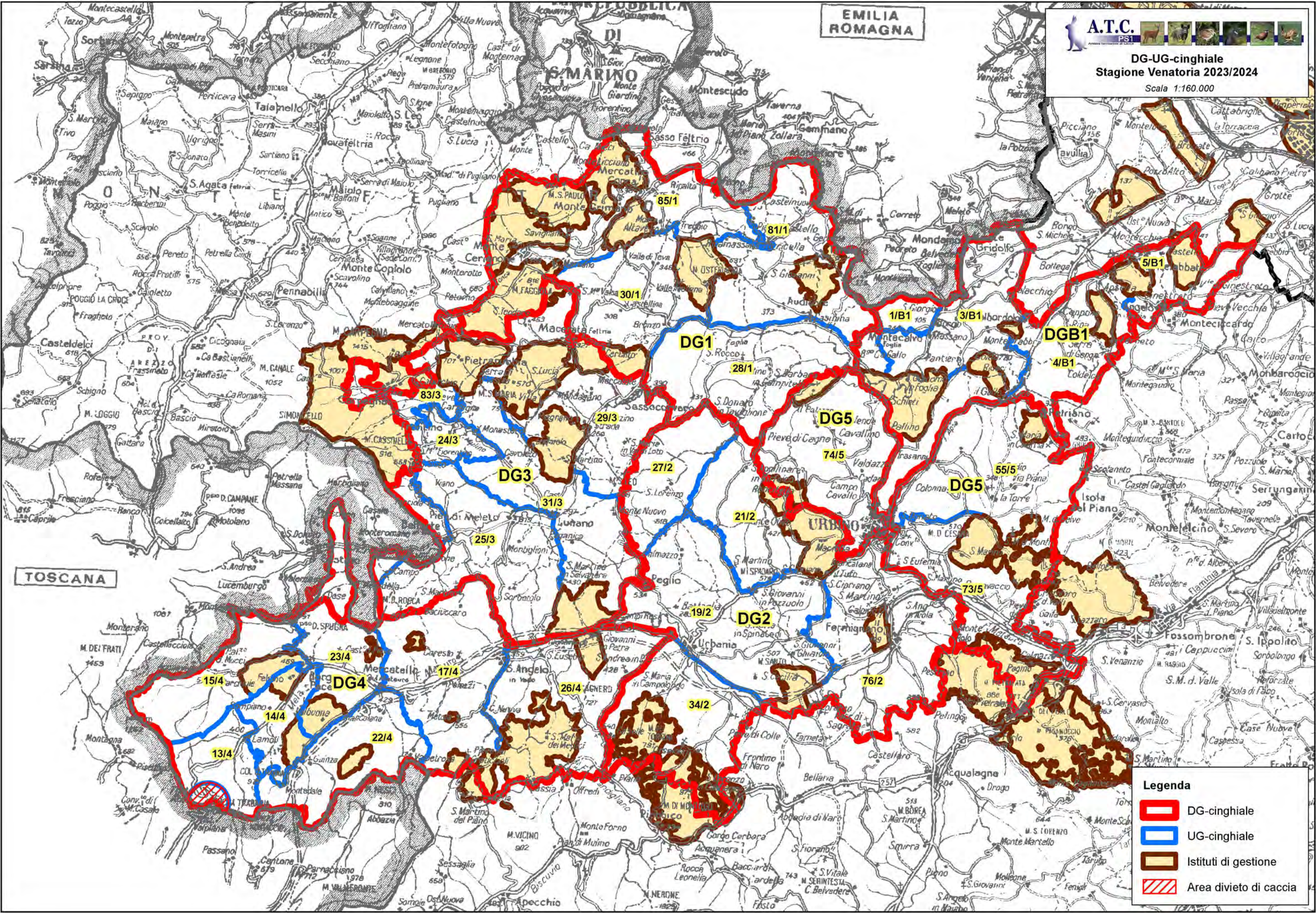

TOSCANA

**Legenda**

-  DG-cinghiale
-  UG-cinghiale
-  Istituti di gestione
-  Area divieto di caccia

Legenda

-  Zona C
-  UG-cinghiale
-  Istituti di gestione

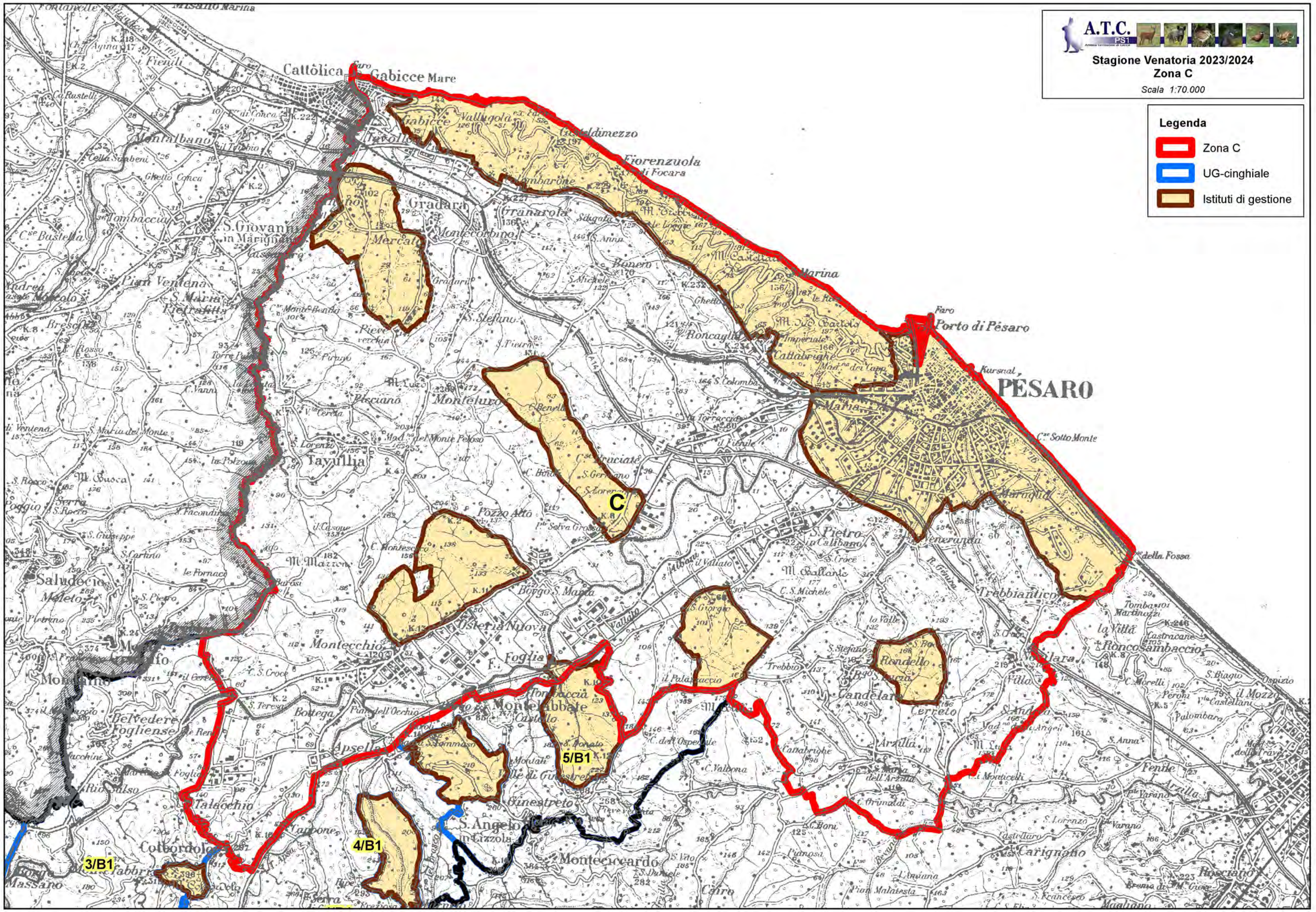

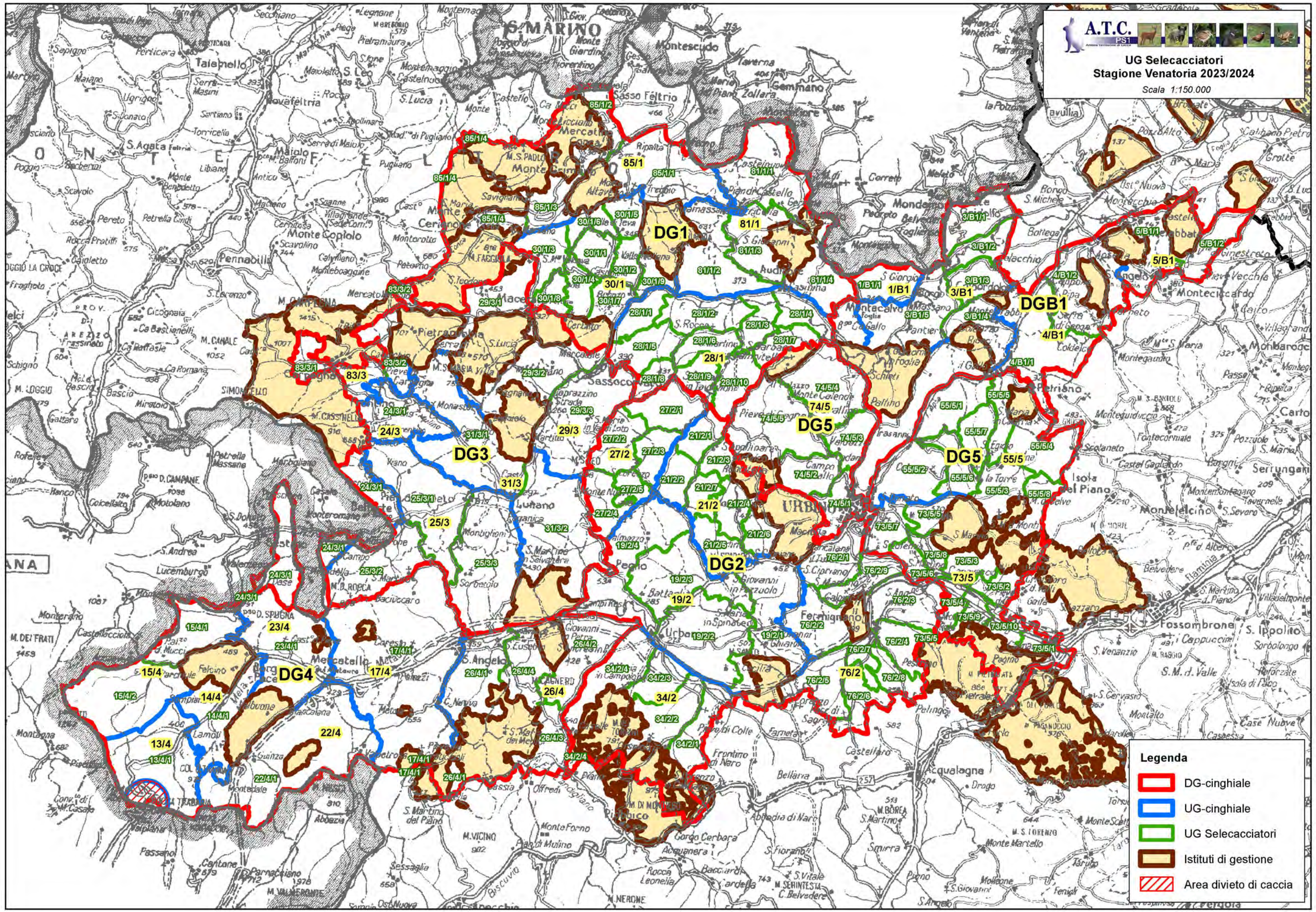

**Legenda**

- DG-cinghiale
- UG-cinghiale
- UG Selecacciatori
- Istituti di gestione
- Area divieto di caccia



**Piano di Gestione del Cinghiale A.T.C. PS1**

**Stagione Venatoria 2023/2024**

*Reg. Reg. 3/12 e ss. mm. ii.*

**ALLEGATO III – ELENCHI CACCIATORI DI SELEZIONE E  
COMPOSIZIONE SQUADRE DI BRACCATA E GRUPPI DI GIRATA  
RICHIEDENTI L'ACCESSO AL PRELIEVO DI CINGHIALE PER LA  
STAGIONE VENATORIA 2023/2024**

*Omissis*